<자체평가 보고서 요약문>

<table>
<tr><td rowspan="3">중심어</td><td>융합적 인재</td><td>4차 산업기술</td><td>사회문제 해결</td></tr>
<tr><td>노인인지건강</td><td>빅데이터</td><td>고령자사회통합</td></tr>
<tr><td>IDP 기반 교육체계</td><td>글로벌 연구 컨소시엄</td><td>지역사회 공동연구</td></tr>
<tr><td>교육연구단(팀)의 비전과 목표 달성정도</td><td colspan="3">□ 연구팀의 비전은 4차 산업기술을 기반으로 한 노인인지건강 교육·연구의 활성화 및 고령자의 사회통합문제 해결이며 비전 달성을 위한 4대 목표와 그 달성 정도는 아래와 같음
▪ 목표 1 [교육: 빅데이터 기반 노인인지건강 전문인재 양성]
Individualized Development Plan(IDP)을 토대로 한 학업계획 수립 체계를 정착시켜 매 학기 참여 대학원생의 성취를 체계적으로 관리하였음. 교과・비교과의 선순환 운영을 통해 빅데이터 관련 및 사회문제해결을 위한 연구 산출을 꾸준히 늘렸으며, 이에 따른 달성 수준은 우수함.
▪ 목표 2 [연구: 세계적 수준의 노인인지건강 연구성과 창출]
연구환경을 정비하고 해외 석학과의 1:1 멘토링 프로그램을 운영함으로써 참여대학원생들이 빅데이터를 활용해 사회통합에 기여하는 연구를 수행할 수 있도록 지속적인 지원을 제공하였음. 더불어 재정・행정 지원을 확대하고 성과 기반 인센티브를 도입해 연구역량을 다면적으로 뒷받침했으며, 전반적인 달성 수준은 우수함.
▪ 목표 3 [글로벌 네트워크: 국제화를 위한 교육·연구 글로벌 네트워크 강화]
홍콩 소재 교육기관과 교류・연구협력을 위한 MOU를 체결하고, 해외 연구실과의 지속적 교류를 통해 공동연구 성과를 창출하였음. 그 결과 SCI(E)급 논문 11편, Scopus급 논문 4편, KCI급 논문 2편의 게재 실적을 확보했으며, 달성 수준은 우수함.
▪ 목표 4 [사회문제 해결: 노인사회통합 문제 해결을 위한 교육·연구체계 구축]
노인과 관련된 사회문제의 현황을 파악하고 해결을 위한 방안을 모색할 수 있는 교과목을 개편 운영하였음. 또한, 비교과과목 운영을 통해 실적산정기간동안 본 교육연구팀은 지역사회 노인 및 장애인을 위해 중재 프로그램을 3건 보급하였음. 본 교육연구팀이 도출한 연구 성과를 기반으로 지역사회기관과 협력하여 실증연구를 수행하였다는 점에서 달성 정도는 우수함.</td></tr>
<tr><td>교육역량 영역 성과</td><td colspan="3">□ 참여교수진들은 교육 비전 및 목표와 교과목의 역량 매칭 후 이를 기반으로 총 19개의 교과목을 개설하였으며(2024년 2학기: 9과목, 2025년 1학기 10과목), 그중 7건의 교과목을 개편하고, 4건의 교과목을 신설하였음. 이를 통해 당초 계획한 바에 따라 현재, 교과과정은 보건학 47%, 디지털학 26%, 사회학 26%로 조정되어 목표치를 초과 달성하였음.
□ 참여교수진들은 자체평가대상기간동안 당초 계획한 바와 같이 사회문제 해결 역량을 강화시키기 위해 사회학 과목들을 개설, 개편 및 신설하여 운영함(개설: 5건: 재활복지론, 지역사회작업치료, 심화재활복지론, 장애의개인적사회적이해, 지역사회건강증진을위한라이프스타일코칭).
□ 실적산정기간 동안 본 교육연구팀은 국내 작업치료학 전문가 초청 워크숍 5회로 노인 관련 정책 현황과 실증 사례를 공유했으며, 미국・이탈리아 등 해외의 작업치료학 및 타 전공 전문가 초청 워크숍 4회를 통해 국제 연구・실무 이해와</td></tr>
</table>

	진로 확장을 지원하였음. □ 실적산정기간 동안 본 교육연구팀은 교과·비교과·외부교육을 연계한 디지털학 중심 선순환 구조로 빅데이터 가공·분석 방법을 학습하고 연구에 적용해 SCI(E) 7편과 KCI 7편을 도출했으며, 사회학 중심 선순환 구조로는 공공보건·복지 이해를 심화한 뒤 이를 연구에 반영해 KCI 15편의 성과를 창출하였음. □ 실적산정기간 동안 본 교육연구팀은 저년차-고년차 대학원생 매칭을 통해 공동연구를 수행하여 KCI급 13편의 성과를 창출했고, 아울러 Research-Education Nexus 모델을 적용해 교과 학점에 교육·연구 프로젝트 산출물 비중을 반영한 개별·그룹 프로젝트를 운영함으로써 KCI급 논문 4편을 게재하였음. □ 본 교육연구팀은 사회문제 해결을 위한 현장형 비교과과정으로 ① 강원 원주시 북원노인종합복지관에서 65세 이상 노인을 대상으로 2025년 3월 11일부터 9월 2일까지 총 25회기 '인지건강을 위한 라이프스타일 프로그램'을 운영하고, ② 명륜제가복지센터에서 65세 이상 우울 고위험 노인을 대상으로 2024년 7-8월 6주간 'LIFE-G(Lifestyle Intervention For Everyone-Group)'를 실시했으며, ③ 지역사회 거주 뇌졸중 장애인 26명을 대상으로 2024년 7-9월 6주간 '역할기반 작업수행모델' 중재 프로그램을 수행하였음. □ 본 교육연구팀의 참여대학원생인 이 2024년 4단계 BK21 사업 우수대학원생 국제공동연수지원 사업에 선정되어 2024년 11월부터 2025년 11월까지 University of Texas Health Science Center at San Antonio에서 장기 연수 중임.
연구역량 영역 성과	□ 참여대학원생은 SCI(E)급 논문 16편, Scopus급 논문 2편, KCI급 논문 38편을 게재하였으며, 국내 학술대회에서 12건, 국제 학술대회에서 10건의 구두 발표를, 국내 학술대회에서 22편, 국제 학술대회에서 32편의 포스터를 발표하였음 □ 신진연구인력은 SCI(E)급 논문 국내 학술대회에서 SCI(E)급 논문 3편, Scopus급 논문 1편, KCI급 논문 2편을 게재하였으며, 국내 학술대회에서 구두 발표 3건, 포스터 발표 1건과 국제 학술대회에서 구두 발표 2건, 포스터 발표 4건을 수행함 □ 참여 교수진들은 SCI(E)급 논문 24편, Scopus급 논문 5편, KCI급 논문 52편을 게재하였으며, 국내 학술대회에서 12건, 국제학술대회에서 9건의 구두 발표를, 국내 학술대회에서 22건, 국제학술대회에서 32의 포스터를 발표하였음 □ 참여 교수진들은 실적 산정 기간 동안 총 1,037,039천원의 연구비를 수주하였음
달성 성과 요약	□ 교육영역 ▪ 교과과정 개설, 개편 및 신설: 2024-2학기 9과목·2025-1학기 10과목 등 총 19과목을 운영함으로써(개편 7건, 신설 4건) 전체 교과목 비율을 보건학 47%·디지털학 26%·사회학 26%로 조정하며 목표 초과 달성함. ▪ 비교과과정 운영: 국내 작업치료 전문가 워크숍 5회, 해외 전문가 워크숍 4회를 개최하여 운영함 ▪ 교육·연구 선순환과정 성과: 디지털학 선순환으로 SCI(E)급 논문 7편, KCI급 논문 7편을, 사회학 선순환으로 KCI급 논문 15편을 게재함 ▪ 인적자원활용 성과: 저·고년차 매칭으로 KCI급 논문 13편, 모델 기반 수업으로 KCI급 논문 4편 게재함 ▪ 현장형 비교과: 원주시 북원노인복지관 '인지건강 라이프스타일'(2025.3.11-9.2, 25회기), 명륜제가복지센터 'LIFE-G'(2024.7-8, 6주), 뇌졸중 장애인 26명 대상 '역할기반 작업수행모델'(2024.7-9, 6주)을 운영함

	□ 연구영역 ▪ 참여대학원생 성과: SCI(E)급 논문 16편, Scopus급 논문 2편, KCI급 논문 38편 게재; 구두 발표 22건 (국내 12건/국제 10건), 포스터 발표 54건(국내 22건/국제 32건). ▪ 신진연구인력 성과: SCI(E)급 논문 3편, Scopus급 논문 1편, KCI급 논문 2편 게재; 구두발표 5건(국내 3건・국제 2건), 포스터발표 5건(국내 1건・국제 4건). ▪ 참여교수진 성과: SCI(E)급 논문 24편, Scopus급 논문 5편, KCI급 논문 52편 게재; 구두발표 21건(국내 12건・국제 9건), 포스터 발표 54건(국내 22건・국제 32건). ▪ 연구비 수주: 참여 교수진 총 1,037,039천원 확보. □ 국제화영역 ▪ 국제출판 성과: 해외 학술지 게재를 꾸준히 창출했으며 전년 대비 20.83% 증가함. ▪ 학술교류 활동: 8개의 국제학술대회에서 연구활동 발표, 초청강연 2회・좌장 1회로 대외 활동을 수행함. ▪ 석학 초빙・네트워크: 해외 석학 5명 대면 초청(1:1 멘토링・특강) 및 ZOOM 특강 2회 병행; 특별전형 1건, MOU 1건 달성함. ▪ 대면/비대면 교류 및 성과: Nagoya University, HK PolyU와 대면 3회 교류, 기타 대학과 비대면 교류 지속을 통해 SCI(E)급 논문 12편, 일반해외학술지 2편, Scopus급 1편, KCI급 2편을 게재함. □ 사회통합영역 ▪ 현장 실증연구 다각화: 뇌자극 DTx 개발, LIFE-G 정신건강 적용, 장애인 운전재활・교육 전달체계/자가운전 지원, 중증치매 돌봄제공자 교육, 차량 개조 알고리즘 등 지역사회 효과성 검증 연구 등 다수 수행함. ▪ 빅데이터 기반 근거축적: 노인 사회참여 경로분석, 치매・MCI 돌봄제공자 스트레스-우울/불안 구조모형 등 대규모 자료 분석 지속함. ▪ ▪ 교육과정 혁신: 라이프스타일 재설계 코칭 실습 개설, 사회학 교과 5과목 운영(개편 1건・신설 2건)로 사회문제 해결 역량 강화 도모함. ▪ 정책 연계 네트워킹: 사회문제・보건정책 전문가 세미나 7회, 지역 복지기관 2곳 및 원주늘봄재활주간보호센터와 MOU 1건 체결. ▪ 현장형 비교과 운영: 북원노인복지관 ‘인지건강 라이프스타일’(2025.3-9, 25회기), 명륜제가복지센터 ‘LIFE-G’(2024.7-8, 6주), 뇌졸중 장애인 26명 대상 ‘역할기반 작업수행모델’(2024.7-9, 6주).
미흡한 부분 / 문제점 제시	□ 국내에서 수행된 다양한 인지 관련 빅데이터 실태조사를 기반으로 산·학·연을 연결하는 협력 네트워크를 구축하려 했으나, 아직 활성화 수준이 충분하지 못함. 또한, 원주 혁신도시 공공기관 연구자 현황을 파악해 사회문제 해결 연구로 확장하려는 계획이 있었지만, 기관 특성상 대외 협력이 원활하지 않아 당초 기대했던 수준의 공동연구 성과로 이어지지 못하였음. □ 비교과 측면에서는 디지털・사회학 트랙을 일정 부분 보완했지만, 인지전문가 단독 과정이나 빅데이터 융합형과 같은 특화 프로그램은 추진이 미흡한 편이었음.

	□ 소프트웨어디지털헬스케어융합대학과의 공동연구는 성과가 일부 도출되었으나, 계획 대비 연구 주제의 폭과 결과 규모 면에서 다소 아쉬움이 있었음. 또한, 타 학과와의 상호교류 강화를 위해 해당 대학 교수진과의 교류 및 대학원생 중심 빅데이터 세미나 개최를 계획하였지만, 실적산정기간에는 충분히 이행되지 못했음.
차년도 추진계획	□ 본 교육연구팀은 국내 인지 관련 빅데이터 실태조사를 토대로 대학·연구소·산업체 공동연구 제안을 추진해 산·학·연 연계 네트워크를 체계화하고, 보건·복지 현장의 수요를 반영한 사회문제 해결형 과제를 지속 발굴할 것임. 또한, 디지털・사회학 트랙의 성과를 바탕으로 인지전문가 단독형 비교과와 빅데이터 융합형 교육과정을 신설・보완해 학제 간 융합 교육을 강화하고, 대학원생이 인지과학과 데이터분석을 연계해 학습・연구할 기회를 확대할 것임. □ 원주 혁신도시에 한정되었던 협력 대상을 수도권 및 병원・복지기관까지 확장해 기관 특성으로 인한 공동연구의 제약을 보완하고 산학협력 기반의 연구자 네트워크를 강화하고 공동연구 수행의 원활성을 제고할 것임. □ 소프트웨어디지털헬스케어융합대학의 타 학과와의 공동연구 기반 마련을 위해 실적산정기간동안 본 교육연구팀은 본교 연구처 재원의 융・복합 연구회 지원사업 신청을 마쳤으며, 유사 주제 교수진과의 공동연구팀 구성・아이디어 워크숍, 대학원생 주도의 정기 빅데이터 세미나를 통해 방법론・사례를 공유하고 산출물은 연구처 융・복합 과제 및 BK21 사업과 연계해 제도적 지원을 확보할 것임.

Ⅰ 교육연구단(팀)의 구성, 비전 및 목표

1. 교육연구단(팀)장의 교육・연구・행정 역량

성 명	한 글		영 문	
소 속 기 관				

2. 대학원 학과(부) 소속 전체 교수 및 참여연구진

<표 1-2> 교육연구단(팀) 대학원 학과(부) 전임 교수 현황 (단위: 명, %)

대학원 학과(부)	학기	전체교수 수	참여교수 수	참여비율(%)	비고
작업치료학과	2024년 2학기	6명	6명	100%	
	2025년 1학기	6명	6명	100%	

<표 1-3> 자체평가 대상기간(2024.9.1.~2025.8.31.) 교육연구단(팀) 대학원 학과(부) 소속 전임 교수 변동 내역

연번	성명	변동 학기	전출/전입	변동 사유	비고
1	해당사항 없음				
2					
3					
4					

<표 1-4> 교육연구단(팀) 대학원 학과(부) 대학원생 현황 (단위: 명, %)

대학원 학과(부)	참여 인력 구성	대학원생 수											
		석사			박사			석·박사 통합			계		
		전체	참여	참여 비율 (%)	전체	참여	참여 비율 (%)	전체	참여	참여 비율 (%)	전체	참여	참여 비율 (%)
작업치료 학과	2024년 2학기	27	13	48.15	18	3	16.67	11	9	81.82	56	25	44.64
	2025년 1학기	31	12	38.71	18	2	11.11	9	7	77.78	58	21	36.21
참여교수 대 참여학생 비율		24년 2학기 - 1:4.17, 25년 1학기 - 1:3.5											

□ 자체평가 대상 기간(2024.9.1.~2025.8.31.) 교육연구단(팀) 참여인력 구성 변경 및 현황

■ 본 교육연구팀은 4단계 BK21 사업 관리 운영 지침에 따라 참여교수가 지도하는 학생 중 본 학과에 소속되어 주 40시간 이상 교육 및 연구에 전념하는 전일제 대학원생으로서 고용보험, 건강(지역가입자 제외), 국민연금 및 산재보험에 가입되어 있지 않은 소속 대학원생 전원을 참여대학원생으로 선정하고 있음

참여인력 형태	내용		
참여교수	변동없음		
참여 대학원생	24년 2학기	참여대학원생	• 총 25명
		신입학생 (24년 8월 입학)	• 총 2명(통합과정생 1명, 석사과정생 1명)
		졸업생 (25년 2월 졸업)	• 총 5명(박사과정생 1명, 석사과정생 4명)
	25년 1학기	참여대학원생	• 총 21명
		신입학생 (25년 3월 입학)	• 총 5명(석사과정생 5명)
		졸업생 (25년 8월 졸업)	• 총 6명(통합과정생 3명, 석사과정생 3명)

3. 교육연구단(팀)의 비전 및 목표 달성정도

□ 본 연구팀의 비전은 초고령화 사회로 진입한 한국의 고령자들이 겪고 있는 사회적 소외문제를 사회통합이라는 관점에서 접근하여 노인 인지건강에 기반한 의학적 모델을 제시하고, 4차 산업기술의 일환인 빅데이터로 사회문제의 진단 및 분석, 지역사회 고령자들이 쉽게 접근가능한 인지건강 전문 서비스의 개발, 글로벌 멘토링 네트워크를 통해 세계적 수준의 전문가 양성을 통해 국가 및 사회 발전에 기여하는 것으로 다음 네가지 영역별 목표를 가지고 있음

- 목표 1: 빅데이터 기반 노인인지건강 전문인재 양성
- 목표 2: 세계적 수준의 노인인지건강 연구성과 창출
- 목표 3: 국제화를 위한 교육·연구 글로벌 네트워크 강화
- 목표 4: 노인사회통합 문제 해결을 위한 교육·연구 체계 구축

□ 영역별 목표 대비 실적

■ 교육실적

- 학위취득요건을 강화시킴으로써 참여대학원생들의 연구 실적이 향상됨 (SCI(E)급 논문 16편, Scopus급 논문 2편, KCI급 논문 38편)
- 보건학 중심 커리큘럼을 사회학 관점으로 개편 및 신설함으로써, 참여대학원생들이 본 교육연구팀의 비전과 맞닿은 노인·사회통합·노인복지·사회문제 해결 개념을 보다 체계적으로 습득하도록 운영함
- 참여대학원생의 진로 탐색과 글로벌 역량 강화를 위해 해외의 작업치료 및 타 전공 전문가를 초청한 워크숍 3회를 개최하였으며, 지역사회 노인 정책 현황과 실증 사례를 공유하기 위해 국내 작업치료 전문가를 초청하여 워크숍 5회를 개최함
- 교과·비교과·외부교육을 연계해 빅데이터 가공·분석 역량을 학습·적용한 디지털학 중심 선순환 구조로 SCI(E)급 논문 7편·KCI급 논문 7편을, 사회학 교과 이수를 통해 공공보건·복지 이해를 연구에 반영한 사회학 중심 선순환 구조로 KCI급 논문 15편을 도출하였음
- 신입 대학원생들의 연구 역량 강화를 위해 고년차 대학원생들을 매칭하여 공동연구를 수행하였으며 그로 인해 KCI급 논문 13편을 게재함
- 사회문제해결을 위해 현장형 비교과과정 3회를 운영하였음: 인지건강을 위한 라이프스타일 프로그램, LIFE-G(Lifestyle Intervention For Everyone-Group), 뇌졸중 장애인을 위한 역할기반 작업수행모델 중재 프로그램
- 본 교육연구팀의 참여대학원생인 [illegible]이 2024년 4단계 BK21 사업 우수대학원생 국제공동연수지원 사업에 선정되어 2024년 11월부터 2025년 11월까지 University of Texas Health Science Center at San Antonio에서 장기 연수 중임

■ 연구실적

- 실적산정기간동안 참여대학원생은 SCI(E)급 논문 16편, Scopus급 논문 2편, KCI급 논문 38편을 게재시켰음(1인당 평균 2.43편; 평균 재학생 23명 기준)
  - 지난 2022년 자체평가보고서 실적은 SCI(E)급 논문 9편, Scopus급 논문 2편, KCI급 논문 40편이었으며, 이번 자체평가에서 SCI(E)급 논문의 편수가 증가한 모습을 보였으며 연구 실적의 질적 향상에 대한 결과로 미등재 국내 학술지 게재 건수가 없음
- 실적산정기간동안 참여대학원생은 국내 학술대회에서 12건, 국제 학술대회에서 10건의 구두 발표를 수행함 (1인당 평균 0.97건; 평균 재학생 23명 기준)
  - 지난 2022년 자체평가보고서 실적은 국내 학술대회에서 30건, 국제학술대회에 4건이었으며 총 편수는 감소하였으나 국제학술대회에서의 구두발표 건수가 증가한 모습을 보였음

- 실적산정기간동안 참여대학원생은 국내 학술대회에서 22편, 국제 학술대회에서 32편의 포스터를 발표함 (1인당 평균 2.35건; 평균 재학생 23명 기준)
- 신진연구인력은 SCI(E)급 논문 3편, Scopus급 논문 1편, KCI급 논문 2편을 게재시켰음. 또한, 국내 학술대회에서 구두 발표 3건, 포스터 발표 1건과 국제 학술대회에서 구두 발표 2건, 포스터 발표 4건을 수행함
- 실적산정기간동안 참여교수는 SCI(E)급 논문 24편, Scopus급 논문 5편, KCI급 논문 52편을 게재시켰으며 1인당 평균 논문 게재 건수는 연간 13.50편이었음
- 실적산정기간동안 참여교수는 국내 학술대회에서 12건, 국제학술대회에서 9건의 구두 발표를 수행하였으며 1인당 평균 발표 건수는 3.50건이었음
- 실적산정기간동안 참여교수는 국내 학술대회에서 22건, 국제학술대회에서 32건의 포스터 발표를 수행하였으며 1인당 평균 발표 건수는 9.00건이었음
- 참여교수는 실적산정기간동안 총 1,037,039천원의 연구비를 수주하였음

■ 국제화실적
- 신규 MOU 체결 1건: Hong Kong Polytechnic University, 홍콩
- Nagoya University (2회), Hong Kong Polytechnic University (1회)와의 연구 및 문화 교류 프로그램을 진행함
- 해외석학을 국내로 초청하여 5건의 특강 및 간담회를 진행하였으며 ZOOM을 통해 2건의 웨비나를 진행하였음
- 실적산정기간동안 해외 연구실과의 공동연구를 통해 SCI(E)급 논문 12편, 일반해외학술지 2편, Scopus급 1편, KCI급 2편의 실적을 창출함
- 본 교육연구팀에서 수행한 연구 실적을 발표하기 위해 참여대학원생들과 참여교수진들은 8개의 국제 학술대회에 참여하였음

□ 본 교육연구팀의 비전과 목표에 부합하는 4개 대학 (Univ. of Southern California, Univ. of Texas Medical Branch, Boston Univ., Washington Univ. at St. Louis)을 선정하고 벤치마킹을 통해 얻은 실적은 다음과 같음

영역구분	내용
교육영역	• 학기 시작 전마다 IDP(Individual Development Plan)를 작성해 한 학기 목표와 졸업 요건 충족 여부를 점검하고, 지도교수와의 상담을 통해 계획을 보완·확정함으로써 참여 대학원생의 학업을 전 주기적으로 관리함 • 역량 기반 전문트랙 구축을 위해 보건학 중심 비율을 축소하고 사회학·디지털학 중심으로 개설·개편한 결과, 전체 교과 비중을 보건학 47%·디지털학 26%·사회학 26%로 조정하여 목표를 초과 달성하였음 • 구체적으로, 인간공학과작업, 과학적글쓰기, 재활복지론, 근거기반작업치료의적용, 지역사회작업치료, 장애의개인적사회적이해, 재활공학 교과목이 개편되었으며, 보건의료비용편익분석, 헬스케어빅데이터다변량분석, 지역사회건강증진을위한라이프스타일코칭, 심화재활복지론 교과목이 신설되었음
연구영역	• 교과·비교과(워크숍, 온라인 통계 워크숍, 보건정책 세미나)·멘토링·단기연수를 유기적으로 연계하여 디지털학 중심 트랙에서 SCI(E)급 논문 7편·KCI급 논문 7편, 사회학 중심 트랙에서 KCI급 논문 15편을 도출하며 연구 산출을 실질적으로 향상시켰음 • 대학원 교과에 연구형 캡스톤 프로젝트를 편성하고, 저·고년차 매칭 및

	REN(Research-Education Nexus) 모델을 적용해 교과 산출을 논문화로 연결하였음
국제화	• 미국 중심이던 협력 지형을 개선하고자 아시아권 교육기관과 신규 MOU를 체결해 지역별 파트너십을 다변화하였음(Hong Kong Polytechnic University) • 참여 교수진과 대학원생이 해외 학술대회에서 석학들과 교류·협업 접점을 넓히며 해외 멘토 풀을 확장하였음
사회통합	• 연구 성과를 바탕으로 지역사회 기관과 협력하여 노인 사회통합을 목표로 한 라이프스타일 재설계 중재 프로그램(인지건강을 위한 라이프스타일 프로그램 및 LIFE-G(Lifestyle Intervention For Everyone-Group))과 뇌졸중 장애인을 위한 역할기반 작업수행모델 기반의 중재 프로그램을 운영하였음

□ 교육연구단(팀)의 비전 및 목표 달성을 위한 애로사항

■ 해외 교육기관과의 협력은 진전 중이나, 대학 간 행정·제도(학위 인정, 학점 호환, 심사 절차) 조율이 연구팀의 통제 범위를 넘어 추진 속도가 더딤. 장·단기 연수는 학사 일정 불일치와 파트너 기관 슬롯 부족으로 연 3명 이상(30일+) 목표 달성에 제약이 큼.

■ 인지 관련 빅데이터 실태조사를 토대로 한 공동 연구 프레임을 제시했으나, 대학-연구소-산업체 간 과제 발굴·매칭이 초기 단계에 머물러 파이프라인이 충분히 확대되지 못함.

■ 소프트웨어디지털헬스케어융합대학과 공동연구 성과가 있었으나, 계획 대비 연구 주제의 다양성과 산출 규모가 제한적이어서 융합 연구의 시너지가 충분히 창출되지 못함.

■ 지역 복지·의료기관과의 실증연구는 진행 중이나, 산출물의 정책 반영·서비스 모델 확산을 위한 정례 세미나, 공동 평가지표, 데이터 공유 규약 등 확산 인프라가 아직 미흡함.

4. 교육연구팀의 성과지표 관리

4.1 교육연구팀의 비전 및 목표와 그에 따른 성과지표 및 달성도

비전	4차 산업기술을 기반으로 한 노인인지 건강 교육·연구를 활성화하여 고령자의 사회통합문제 해결

4대목표			8대 전략 및 중점추진과제	성과지표	달성도
목표 1	빅데이터 기반 전문 인재 양성을 위한 교육역량 강화	교육	**전략 1. 학생중심 IDP 기반한 교육체계 개선** [1-1] IDP을 통한 전주기적 학업계획 수립 시스템 정착 [1-2] 학업성취 관리를 위한 정기적인 retreat 개최 [1-3] 교육·연구 선순환을 위한 구조 구축 및 인적자원 활용	IDP 수행률	100% 달성
			전략 2. 역량기반 전문트랙 교육과정 구성 [2-1] 교육핵심역량을 중심으로 한 교육과정 개편 [2-2] 보건, 사회, 디지털 중심으로 교육과정 개편 [2-3] 한국형 빅데이터 정착을 위한 비교과 프로그램 개발 및 운영	교육 과정 운영률	100% 달성
목표 2	세계적 수준의 노인인지 건강 관련 연구	연구	**전략 3. 대학원생 연구집중가능 환경 조성** [3-1] BK21 연구목표 달성에 필요한 연구 자재 구축 및 자율적인 접근성 확보 [3-2] 건전한 연구 환경 조성을 위한 연구윤리·인권 관련 프로그램 운영 [3-3] 학생중심 research-education nexus 환류체계 구축	학생 만족도	100% 달성
			전략 4. 우수연구자 다면적 지원체계 강화 [4-1] 자기주도형 해외 연구자 프로그램의 개발 및 추진 [4-2] 우수 논문작성을 위한 재정적, 행정적 지원제도 확대 [4-3] 우수 연구성과기반 인센티브 제도 확립	학생 만족도	100% 달성
목표 3	국제화를 위한 교육•연구 글로벌 네트워크 강화	국제화	**전략 5. 세계 저명대학과의 공동학위 추진** [5-1] 세계 저명대학의 공동학위 실태 및 수요조사 실시 [5-2] 해외 석학들과의 1:1 멘토링 교육 프로그램 구축 [5-3] 해외 우수연구자 확보 및 멘토링 프로그램 설명회 개최 [5-4] MOU 확대를 통한 해외 공동학위 개설 기회 확대	공동 학위 추진율	80% 달성
			전략 6. 글로벌 빅데이터 전문가 연구 컨소시엄 구축 [6-1] 해외 공동 세미나 개최 및 공동연구 과제 진행 [6-2] 해외 우수연구자를 대상으로 한 우수 신진연구인력 채용 확대	시범 운영 및 보완	80% 달성
목표 4	노인 사회통합 문제 해결을 위한 교육•연구 체계 구축	사회문제해결	**전략 7. 사회문제 해결형 교과목 개설** [7-1] 사회문제 해결에 필요한 새로운 교육과정 편성 및 기존 교육과정 개선 [7-2] 사회문제 해결을 위한 현장형 비교과 프로그램 개발 및 운영	교육 과정 운영율	100% 달성
			전략 8. 지역사회(원주 혁신도시 공공기관) 공동연구 추진 [8-1] 지역사회 공공기관 소속 연구자 및 연구 수요조사 실시 [8-2] 산·학협력 기반 연구자 네트워크 리서치맵 구축 [8-3] 대학 간 공동연구 추진	추진율	80% 달성

연구교육팀 목표	연구교육팀 실적
[1-1] Individual Development Plan(IDP) 전주기적 학업계획 수립 시스템 정착	1) 실적산정기간동안 참여대학원생들은 2024년 2학기, 2025년 1학기 종강 시 Individual Development Plan(IDP)를 작성하고 지도교수와의 면담을 통해 당초 계획하였던 학업적 목표의 달성 여부와 다음 학기의 목표를 함께 공유함으로써 학생주도형 학업계획 수립 시스템을 시행 중임
[1-2] 학업성취 관리를 위한 정기적인 retreat 개최	1) 실적산정기간동안 2회에 걸쳐 retreat을 개최함으로써 참여대학원생들의 졸업 요건 충족 여부를 확인하고, 지도 교수님과의 면담을 진행함 - 2024년 9월 5일 (대면진행: 다이닝원) - 2025년 3월 6일 (대면진행: 다이닝원) 2) 실적산정기간동안 1회의 워크숍 및 성과포럼을 개최하여 2024년 자체평가를 통해 도출된 실적 및 미흡한 부분에 대해 참여 교수, 참여대학원생 및 신진연구인력이 함께 논의함 - 2025년 1월 23일~2025년 1월 24일 (대면진행: 원주 오크밸리)
[1-3] 교육・연구 선순환을 위한 구조 구축 및 인적자원 활용	1) 교과과정, 비교과과정 및 외부교육과정(디지털학)을 통해 빅데이터 가공 및 분석방법론 학습 후 적용하여 실적으로 도출함 (SCI(E)급 7편, KCI급 7편)

	2) 교과과정, 비교과과정 및 외부교육과정(사회학)을 통해 빅데이터 가공 및 분석방법론 학습 후 적용하여 실적으로 도출함 (KCI급 15편)

<table>
<tr><td></td><td></td></tr>
<tr><td>[2-1] 교육핵심역량을 중심으로 한 교육과정 개편</td><td>1) 본교의 6대 핵심역량(소통, 배려, 학문, 융합, 창의, 도전)을 기반으로 교육과정을 개편함
2) 사회학 트랙 교과목 개편 및 개설
<table>
<tr><th>학기</th><th>학정번호</th><th>교과목</th><th>교수자명</th></tr>
<tr><td>2024년 2학기</td><td>YOT7032-MM-00</td><td>재활복지론</td><td></td></tr>
<tr><td rowspan="4">2025년 1학기</td><td>YOT7030-MM-00</td><td>장애의개인적사회적이해</td><td></td></tr>
<tr><td>YOT7021-MM-00</td><td>지역사회작업치료</td><td></td></tr>
<tr><td>YOT7047-MM-00</td><td>지역사회건강증진을위한라이프스타일코칭</td><td></td></tr>
<tr><td>YOT8032-MM-00</td><td>심화재활복지론</td><td></td></tr>
</table></td></tr>
<tr><td>[2-2] 보건, 사회, 디지털 중심으로 교육과정 개편</td><td>3) 디지털학 트랙 교과목 개편 및 개설
<table>
<tr><th>학기</th><th>학정번호</th><th>교과목</th><th>교수자명</th></tr>
<tr><td>2024년 2학기</td><td>YWF5003-MM-00</td><td>헬스케어빅데이터다변량분석</td><td></td></tr>
<tr><td rowspan="3">2025년 1학기</td><td>YOT7044-MM-00</td><td>디지털치료제의역할과헬스케어의변화하는미래</td><td></td></tr>
<tr><td>YOT8028-MM-00</td><td>세대의삶의질향상을위한AI기술활용</td><td></td></tr>
<tr><td>YOT8031-MM-00</td><td>고급라쉬분석</td><td></td></tr>
</table></td></tr>
<tr><td>[2-3] 한국형 빅데이터 정착을 위한 비교과과정 개발 및 운영</td><td>1) 온라인 통계 워크숍 수강을 통한 비교과과정 지원
<table>
<tr><th>이름</th><th>교육명</th><th>교육일시</th></tr>
<tr><td></td><td>구조방정식</td><td>2025년 1월 20일~24일</td></tr>
<tr><td></td><td>회귀분석</td><td>2025년 1월 6일~10일</td></tr>
<tr><td></td><td>조절효과, 매개효과, 조절된 매개효과 워크숍</td><td>2025년 2월 3일~6일</td></tr>
</table></td></tr>
<tr><td>[3-1] BK 연구목표 달성에 필요한 연구자재 구축 및 자율적인 접근성 확보</td><td>1) 빅데이터 분석 연구에 필요한 컴퓨터, 소프트웨어 구비 및 사용 접근성을 증진시킴으로써 실적산정기간동안 빅데이터를 활용하여 SCI(E)급 논문 9편, KCI급 논문 9편을 게재함</td></tr>
</table>

<table>
<tr><td></td><td>
<table>
<tr><th>게재지 등급/년도</th><th>2023-4년도 실적
(2023.09~2024.08)</th><th>2024-5년도 실적
(2024.09~2025.08)</th><th>증감율</th></tr>
<tr><td>해외 학술지 (SCI(E), Scopus 포함)</td><td>8</td><td>9</td><td>12.50% 증가</td></tr>
<tr><td>KCI 등재지
(후보지 포함)</td><td>10</td><td>9</td><td>10.00% 감소</td></tr>
<tr><td>KCI 미등재지</td><td>0</td><td>0</td><td>100% 유지</td></tr>
<tr><td>합계</td><td>18</td><td>18</td><td>100% 유지</td></tr>
</table>
</td></tr>
<tr><td>[3-2] 건전한 연구환경 조성을 위한 연구윤리 및 인권 관련 프로그램 운영</td><td>1) 건전한 연구환경 조성을 위해 본 교육연구팀은 본교 상담코칭센터에서 실시 중인 MBTI 성격유형검사 워크숍을 각 연구실 마다 수행하였으며(5회), 2024년 11월 5일 원주시정신건강복지센터 지역주민정신건강증진팀에서 본교에 방문하여 스트레스에 대한 이해와 건강한 관리 도모하기 위한 정신건강교육을 1회 진행함</td></tr>
<tr><td>[3-3] 학생중심 Research-Education Nexus 환류체계 구축</td><td>1) 교과목의 내용을 중심으로 개별 및 그룹 프로젝트 성과물을 교과목 성적에 반영시켜 자기주도형 Capstone 프로젝트를 활성화하였으며, 이를 통해 KCI급 논문 4편을 도출하였음. 또한, 심사 중인 논문은 3편, 투고 예정인 논문은 1편임.</td></tr>
</table>

	•
[4-1] 자기주도형 해외 연구자 프로그램의 개발 및 추진	1) 인적 자원을 활용하여 연구 역량을 증진시키는 방안으로 저년차와 고년차 대학원생을 매칭하여 연구 활동을 수행하였으며, 이를 통해 연구 실적을 도출함 (KCI급 13편) 3) 참여대학원생은 실적산정기간동안 국제학술대회에서 구두 발표 10건, 포스터 발표 32건을 수행함 ① 8th Asia Pacific Occupational Therapy Congress ② IC-KDA & ASAD 2025 ③ 2025 AOTA INSPIRE ④ Neuroscience 2024 ⑤ 39th International Seating Symposium ⑥ 2025 International Occupational Therapy Conference ⑦ 2025 Alzheimer's Association International Conference ⑧ 2024 Yonsei-Nagoya exchange meeting on Health Sciences

[4-2] 우수 논문작성을 위한 재정적, 행정적 지원제도 확대	1) 본 교육연구팀은 실적산정기간동안 참여대학원생들이 게재한 21건의 논문 게재료를 지원하였으며 총 금액은 8,680,635원임 2) 본 교육연구팀은 신진연구인력이 연구실적을 도출할 수 있도록 논문 게재비를 2건 지원하였으며 총 금액은 763,383원임
[4-3] 우수 연구성과기반 인센티브 제도 확립	3) 본 교육연구팀이 소속된 대학원 혁신지원사업을 통해 매 학기 기숙장학금과 학석사연계과정생들을 위한 장학금을 지급하고 있음. 이를 통해 실적산정기간동안 16,456,480원을 지원함 4) 본 교육연구팀은 신진연구인력이 국내외 학술대회에서 연구 실적을 발표하고 네트워킹을 형성할 수 있도록 5건의 국내외 학술대회 참석을 지원함.
[5-1] 세계 저명대학의 공동학위 실태 및 수요조사 실시	1) 본 교육연구팀은 New York University, Department of Occupational Therapy와의 MOU 체결을 통해, 본 대학원에서 석사 학위를 취득한 졸업생을 대상으로 매년 4명을 선발하여 Post-professional Master of Arts Program in Occupational Therapy에 진학할 수 있는 기회를 제공하고 있음
[5-2] 해외 석학들과의 1:1 멘토링 교육 프로그램 구축	1) 실적산정기간동안 본 교육연구팀의 참여대학원생은 4명의 해외 석학과 1:1 멘토링을 시행하였으며 이를 통해 SCI(E)급 논문 6편이 게재되었음 ① Hong, I., Norman, R. S., Woo, H-S., Jin, Y., & Reistetter, T. A. (2024). Dysphagia and functional limitations among adults in the United States: Findings from the 2022 National Health Interview Survey. Dysphagia, 29, 1042-1051. ② Yoo, S., Bonilha, H. S., & Hong, I. (2024). Association between dysphagia and depressive symptoms: Propensity score matching approaches. Dysphagia. Advance online publication. doi: 10.1007/s00455-024-10770-7 ③ Lee, H. K., Bonilha, H. S., & Hong, I. (2024). Relationship between voice problems and depression among American adults. Otolaryngology-Head and Neck Surgery, 171(6), 1798-1807. ④ Han, A., Lee, H. K., & Hong, I. (2025). Relationships among caregiver burden, psychological flexibility processes, and anxiety in family caregivers of people with dementia. Advance online publication. Clinical Gerontologist. doi: 10.1080/07317115.2025.2464868 ⑤ Han, A., Hong, I., Yuen, H. K., Hawkins, J., Lee, H. K., Montoro-Rodriguez, J., … Delzell, E. S. (2025). Relationships among caregiver burden, psychological flexibility processes, and depressive symptoms in family caregivers of people with dementia: Path analyses. Journal of Applied Gerontology. Advance online publication. ⑥ Jin, Y., Hreha, K., & Hong, I. (2025). Relationship between visual functions and independence in ADLs and IADLs among community-dwelling older adults. American Journal of Occupational Therapy, 79(4), 7904205030. doi: 10.5014/ajot.2025.051016

<table>
<tr>
<td>[5-3] 해외 우수연구자 확보 및 멘토링 프로그램 설명회 개최</td>
<td>1) 본 교육연구팀은 실적산정기간동안 5명의 해외 석학을 본교로 초청 특강 및 멘토링 세션을 개최하였음
<table>
<tr><th>일시</th><th>전문가 (소속)</th><th>강연 주제</th></tr>
<tr><td>2024.10.30</td><td></td><td>Trans-cranial direct current stimulation: A novel treatment for autism</td></tr>
<tr><td>2024.11.09</td><td></td><td>Mentoring session</td></tr>
<tr><td>2024.12.13</td><td></td><td>Innovative Technologies for Aging-in-Place</td></tr>
<tr><td>2025.03.13</td><td></td><td>Fashion, Disability, and Co-Design</td></tr>
<tr><td>2025.05.12</td><td></td><td>Mentoring session</td></tr>
</table>
</td>
</tr>
<tr>
<td>[5-4] MOU 확대를 통한 해외 공동학위 개설 기회 확대</td>
<td>1) 본 교육연구팀은 2024년 10월 30일 Hong Kong Polytechnic University과 MOU를 체결하였음. 또한, 미국의 5개 대학과 MOU 체결을 위한 행정절차를 수행 중임
<table>
<tr><th>학교명</th><th>MOU 체결 주요 내용</th><th>체결 완료일</th><th>유효기간</th></tr>
<tr><td>Hong Kong Polytechnic University</td><td>BK21 멘토링 프로그램, 공동연구 추진, 참여 교수 및 대학원생들의 학술교류</td><td>2024. 10.30</td><td>2024. 10.30.~ 2026. 10.30</td></tr>
</table>
</td>
</tr>
</table>

<table>
<tr><td></td><td>
<table>
<tr><td>University of Pittsburgh</td><td rowspan="5">각 학교 contact person(학과 교수 및 international office 담당자)를
확보하였으며 MOU 체결을 위한 사전 조율 작업을 진행하고 있음</td></tr>
<tr><td>Univ. of Texas Health Science Center at San Antonio</td></tr>
<tr><td>Colorado State University</td></tr>
<tr><td>Indiana University Indianapolis</td></tr>
<tr><td>Medical University of South Carolina</td></tr>
</table>
</td></tr>
<tr><td>[6-1] 해외 공동 세미나 개최 및 공동연구 과제 진행

[6-2] 해외 우수 연구자를 대상으로 한 우수 신진연구인력 채용 확대</td><td>1) 본 교육연구팀의 신진연구인력은 해외공동연구를 수행하여 SCI(E)급 논문 3편(주저자 3편), Scopus급 논문 1편을 게재함(위에 기술된 해외석학과 본교 참여대학원생의 1:1 멘토링 실적을 제외함)
① Bae, S., Brown, T., & Hong, I. (2025). Trajectories of life satisfaction of middle and older adults with physical disabilities. Longitudinal and Life Course Studies, 16(1), 6-22.
② Bae, S., Lee, M. J., & Hong, I. (2025). Development of machine learning models to categorize the life satisfaction of older adults living alone. Journal of Preventive Medicine and Public Health, 58(2), 127-135.
③ Bae, S., Lee, M. J., Pak, D., Yoo, E., Kim, JK., & Hong, I. (2025). development of fall risk classification models for community-dwelling older adults using latent class analysis and machine learning. Gerontology. Advance online publication. doi: https://doi.org/10.1159/000544779
④ Bae, S., Nakamura, H., & Hong, I. (in press). The association of mental illness on trajectories of social participation over time among the community-dwelling middle-aged and older couples: A retrospective longitudinal study. Journal of Gerontological Social Work, 1-14. https://doi.org/10.1080/01634372.2025.2504073

2) 본 교육연구팀의 참여교수의 경우 해외공동연구를 수행하여 SCI(E)급 논문 12편, 일반해외학술지 2편, Scopus급 1편, KCI급 2편을 게재함
① Hong, I., Norman, R. S., Woo, H-S., Jin, Y., & Reistetter, T. A. (2024). Dysphagia and functional limitations among adults in the United States: Findings from the 2022 National Health Interview Survey. Dysphagia, 29, 1042-1051.
② Yoo, S., Bonilha, H. S., & Hong, I. (2024). Association between dysphagia and depressive symptoms: Propensity score matching approaches. Dysphagia. Advance online publication.
③ Lee, H. K., Bonilha, H. S., & Hong, I. (2024). Relationship between voice problems and depression among American adults.</td></tr>
</table>

	Otolaryngology-Head and Neck Surgery, 171(6), 1798-1807. ④ Lim, Y., Lee, S., Hong, I., & Han, A. (2024). Preliminary reliability and validity of the PedsQLTM Family Impact Module in parents of children with congenital muscular dystrophy. Journal of Rare Diseases, 3(1), 33. ⑤ A. Alqahtani, S., E. Dicianno, B. ., Goldberg, M. ., Kim, J., Joseph, J., & A. Cooper, R. (2024). Identifying Awareness and Knowledge Sources for Mobility Assistive Technology Among People with Disabilities in Saudi Arabia. International Journal of Physical Therapy Research & Practice, 3(9), 353-368. ⑥ Bae, S., Lee, M. J., Pak, D., Yoo, E. Y., Kim, J., & Hong, I. (2025). Development of Fall Risk Classification Models for Community-Dwelling Older Adults using Latent Class Analysis and Machine Learning. Gerontology, 71(5), 337-350. ⑦ Bae, S., Brown, T., & Hong, I. (2025). Longitudinal association between social participation and trajectories of life satisfaction in late middle-aged Korean adults with physical disabilities. Longitudinal and Life Course Studies, 16(1), 6-22. ⑧ Bae, S., Lee, M. J., & Hong, I. (2025). Development of machine learning models to categorize life satisfaction in older adults in Korea. Journal of Preventive Medicine and Public Health, 58(2), 127. ⑨ Bae, S., Nakamura-Thomas, H., & Hong, I. (2025). Association Between Mental Illness and Trajectories of Social Participation Over Time in Community-Dwelling Middle-Aged and Older Couples: A Retrospective Longitudinal Study. Journal of Gerontological Social Work, 1-14. ⑩ Han, A., & Hong, I. (2025). Indirect effects of caregiver guilt on depressive symptoms through psychological flexibility processes in family caregivers of people with dementia. Aging and Mental Health, 1-8. ⑪ Han, A., Lee, H. K., & Hong, I. (2025). Relationships among caregiver burden, psychological flexibility processes, and anxiety in family caregivers of people with dementia. Clinical Gerontologist, 1-12. ⑫ Han, A., Hong, I., Yuen, H. K., Hawkins, J., Lee, H. K., Montoro-Rodriguez, J., … Delzell, E. S. (2025). Relationships among caregiver burden, psychological flexibility processes, and depressive symptoms in family caregivers of people with dementia: Path analyses. Journal of Applied Gerontology, 07334648251315991 ⑬ Lim, Y., Hong, I., & Han, A. (2025). Health-related quality of life and family functioning in parents of children with Barth syndrome: An application of the Double ABCX model. Orphanet Journal of Rare Diseases, 20(1), 120. ⑭ Kim, S-W., Kim, D. H., Hong, J. Y., Mun, K-R., Jung, D., Hong, I., Ardle, R. M., … Baek, M. S. (2025). Gait impairment associated with neuroimaging biomarkers in Alzheimer's disease. Scientific Reports, 15(1), 5539.

<table>
<tr><td></td><td>⑮ Cha, S., Hazelwood, R. J., & Hong, I. (in press). Impact of IDDSI framework on dysphagia risk, nutrition, and personal/environmental factors. Journal of the Korean Dysphagia Society, 15(1), 37-54.
⑯ Jin, Y., Hreha, K., & Hong, I. (2025). Relationship between visual functions and independence in ADLs and IADLs among community-dwelling older adults. American Journal of Occupational Therapy, 79(4), 7904205030.
⑰ Hong, I., & Bonilha, H. S. (2025). Population-level analysis of dysphagia recovery: Influence of rehabilitation. Journal of the Korean Dysphagia Society, 15(1), 9-17.</td></tr>
<tr><td>[7-1] 사회문제 해결에 필요한 새로운 교육과정 편성 및 기존 교육과정 개선</td><td>1) 본 교육연구팀은 사회문제 및 보건정책과 관련된 전문가를 초빙하여 지역사회에서 시행되고 있는 보건복지정책 및 서비스를 공유하는 세미나를 7회 개최함
<table>
<tr><th>일시</th><th>전문가 (소속)</th><th>강연 주제</th></tr>
<tr><td>2024.12.13</td><td></td><td>Innovative Technologies for Aging-in-Place</td></tr>
<tr><td>2025.02.26</td><td></td><td>치매전문병동의 비약물 중재에서 요구되는 작업치료사의 역할 : 다학제적 관점에서</td></tr>
<tr><td>2025.04.30</td><td></td><td>고령자 에이징 인 플레이스(AIP) 평가도구와 의사결정지원시스템 모형 개발 및 적용</td></tr>
<tr><td>2025.05.28</td><td></td><td>정신건강작업치료 수련과 임상 중재</td></tr>
<tr><td>2025.06.18</td><td></td><td>교실과 거실, 그 사이 - “Beyond the Clinic: Home and School-Based Approaches for Youth with Psychosocial Challenges“</td></tr>
<tr><td>2025.07.30</td><td></td><td>작업치료사가 이야기하는 데이케어센터의 설립과 운영</td></tr>
<tr><td>2025.08.27</td><td></td><td>방문재활의 현황과 재활 시스템</td></tr>
</table></td></tr>
<tr><td>[7-2] 사회문제 해결을 위한 현장형 비교과과정 개발 및 운영</td><td>1) 본 교육연구팀은 실적산정기간동안 총 3건의 현장형 비교과과정을 개발하여 운영하였음
① 비교과과정 ‘인지건강을 위한 라이프스타일 프로그램’ 개발 및 운영: 본 교육연구팀은 북원노인종합복지관 (강원 원주시 홍양로50번길 5 소재)에서 65세 이상 노인을 대상으로 인지기능증진을 위한 라이프스타일 중재 프로그램을 2025년 3월 11일부터 9월 2일까지 25회기에 걸쳐서 계획 및 운영함</td></tr>
</table>

	② 비교과과정 ‘ LIFE-G(Lifestyle Intervention For Everyone-Group)’ 개발 및 운영: 본 교육연구팀은 명륜제가복지센터에서 65세 이상 우울을 겪고 있는 노인을 대상으로 라이프스타일 중재 프로그램을 2024년 7월~8월까지 6주간에 걸쳐서 계획 및 운영함 ③ 비교과과정 ‘뇌졸중 장애인을 위한 역할기반 작업수행모델’ 개발 및 운영: 본 교육연구팀은 지역사회에 거주하는 뇌졸중 장애인 26명을 대상으로 역할기반 작업수행모델 중재 프로그램을 2024년 7월~9월까지 6주간에 걸쳐서 계획 및 운영함
[8-1] 지역사회 공공기관 소속 연구자 및 연구 수요조사 실시	1) 본 교육연구팀은 지역사회 주민의 사회통합을 목표로 복지기관 및 병원 소속 연구자들과 공동연구를 추진하였고, 그 결과 SCI(E)급 2편과 KCI급 5편의 논문을 게재하였음 ① Kim, D., Kim, H., Kwon, Y., & Kim, J. (2024). Development of a lightweight powered wheelchair for persons with physical disabilities using a participatory action design. Actuators, 13(11), 439. https://doi.org/10.3390/act13110439 ② 김민정, 노금미, 서은혜, 신진아, & 박혜연. (2025). 영유아 및 학령전기 아동의 사회적 고립에 대한 중재: 근거 기반 연구의 체계적 고찰. 대한작업치료학회지, 33(1), 41-55. 10.14519/kjot.2025.33.1.04 ③ 노금미, 신진아, 양몽은, 정재훈 and 정민예. (2024). ASD 청소년을 위한 인지행동치료의 체계적 고찰: 무작위 대조군 실험연구. 대한감각통합치료학회지, 22(3), 71-85. ④ 유은영, 하예나, 전푸름, 서은혜, & 엄철용. (2025). 발달장애 아동 및 보호자를 대상으로 한 치유농업 프로그램의 효과. 대한작업치료학회지, 33(2), 55-70. ⑤ Jin, Y., Choi, B. K., Lee, J. W., Hong, J. Y., Hong, I., & Baek, M. S. (2025). Association between osteoporosis and mortality in Parkinson’s disease with mediating effect of hip fractures: A Korean nationwide population-based study. Frontiers in Aging Neuroscience, 17, 1552381. doi: 10.3389/fnagi.2025.1552381 ⑥ 하예나, 전주영, 채송은, 김지호, & 유은영. (2025). 자폐 스펙트럼 장애 아동의 섭식 특성과 섭식 치료 실태조사. 재활치료과학, 14(1), 27-44. ⑦ 김성원, 김동휘, & 정민예. (2025). 뇌졸중 환자를 대상으로 한 지역사회 복귀 중재의 효과에 대한 체계적 고찰. 재활치료과학, 14(3), 9-22. https://doi.org/10.22683/tsnr.2025.14.3.009
[8-2] 산/학협력 기반 연구자 네트워크 리서치맵 구축	
[8-3] 대학 간 공동연구 추진	2) 본 교육연구팀은 본교 소프트웨어디지털헬스케어융합대학 데이터사이언스학부 [redacted] [redacted] 공동연구를 진행하여 SCI(E)급 논문 1편을 출판하는 성과를 거두었음 ① Bae, S., Lee, M. J., Pak, D., Yoo, E. Y., Kim, J., & Hong, I. (2025). Development of Fall Risk Classification Models for Community-Dwelling Older Adults using Latent Class Analysis and Machine Learning. Gerontology, 71(5), 337-350.

II 교육역량 영역

□ 교육역량 대표 우수성과

□ 교육과정 현황과 구성 및 운영 실적

- [교육과정 개설 실적] 교육 비전 및 목표와 교과목의 역량 매칭 후 이를 기반으로 총 19개의 교과목을 개설함(2024년 2학기: 9과목, 2025년 1학기 10과목)
- [교육과정 개편 실적] 총 7건의 교과목을 개편함 (인간공학과작업, 과학적글쓰기, 재활복지론, 근거기반작업치료의적용, 지역사회작업치료, 장애의개인적사회적이해, 재활공학)
- [교육과정 신설 실적] 총 4건의 교과목을 신설함 (보건의료비용편익분석, 헬스케어빅데이터다변량분석, 지역사회건강증진을위한라이프스타일코칭, 심화재활복지론)
- [교육과정 비율 조정 실적] 선정 당시, 보건학 70%, 디지털학 15%, 사회학 15%의 비율이었으나, 2025년까지 이를 보건학 50%, 디지털학 25%, 사회학 25%로 조정할 것을 계획하였음. 당초 계획한 바에 따라 실적사정기간 내 현재, 교과과정은 보건학 47%, 디지털학 26%, 사회학 26%로 조정되어 목표치를 초과 달성하였음 (신설된 사회학 과목: 지역사회건강증진을위한라이프스타일코칭, 심화재활 복지론; 신설된 디지털학 과목: 헬스케어빅데이터다변량분석)
- [사회문제 해결 역량 강화를 위한 교과목 개설 실적] 자체평가대상기간동안 본 교육연구팀에서는 당초 계획한 바와 같이 사회문제 해결 역량을 강화시키기 위해 사회학 과목들을 개설, 개편 및 신설하여 운영함(개설: 5건, 개편: 1건, 신설: 2건) (재활복지론, 지역사회작업치료, 심화재활복지론, 장애의개인적사회적이해, 지역사회건강증진을위한라이프스타일코칭)

□ 비교과과정 현황과 구성 및 운영 실적

- [비교과과정 – 해외 연구자 및 실무자 양성을 위한 워크숍 실적] 참여대학원생들의 진로 탐색 및 글로벌 인재 양성을 위해 미국에서의 박사후연구자로서의 여정의 주제로 세미나를 개최하여 1건의 비교과과정을 수행함
- [비교과과정 – 국내 작업치료학 전문가 초청 워크숍 개최 실적] 연구의 확장성을 도모하기 위해 외부 전문가를 초청하여 워크숍을 5회 개최하였으며, 이를 통해 현재 지역사회에서 실행 중인 노인 관련 정책의 현황을 검토하고, 관련 실증 연구 사례를 공유받음
- [비교과과정 – 해외 작업치료학 및 타 전공 전문가 초청 워크숍 개최 실적] 국외 연구 및 실무 실정에 대한 이해도를 높이고 참여대학원생들이 진로방향을 확장시킬 수 있도록 미국, 이탈리아 등 해외에서 작업치료학 및 타 전공분야의 전문가를 초청하여 워크숍을 4회 개최함
- [비교과과정-온라인 워크숍 지원 실적] 빅데이터를 분석하고 연구에 적용하기 위해 사용되고 있는 개별적인 분석방법론을 학습하기 위해 참여대학원생들이 희망하는 온라인 통계 워크숍을 지원하고 있으며, 실적산정기간 내 총 12건 지원함

□ 교육·연구의 선순환 구조 현황과 구성 및 운영 실적

- [교육·연구의 선순환 구조 실적 – 디지털학 중심] 교과과정, 비교과과정 및 외부교육과정을 통해 빅데이터 가공 및 분석방법론 학습 후 적용하여 실적으로 도출함 (SCI(E)급 7편, KCI급 7편)
- [교육·연구의 선순환 구조 실적 – 사회학 중심] 사회학 교과과정 수강을 통해 공공보건 및 복지에 대한 이해도를 향상시킨 후 이를 연구에 적용하여 실적으로 도출함 (KCI급 15편)

□ 연구역량의 교육적 활용방안 현황과 구성 및 운영 실적

- [저년차-고년차 대학원생 공동연구 실적] 인적 자원을 활용하여 연구 역량을 증진시키는 방안으로 저년차와 고년차 대학원생을 매칭하여 연구 활동을 수행하였으며, 이를 통해 연구 실적을 도출함 (KCI급 13편)
- [Research-Education Nexus 모델 기반 교과과정 운영 실적] 본 교육연구팀은 개설된 수업의 학점에 교육·연구 프로젝트 성과물에 대한 비율을 산정하여 개별 및 그룹 프로젝트 진행을 수행함. 이를 통해 KCI급 논문 4편을 도출하였음. 또한, 심사 중인 논문은 3편, 투고 예정인 논문은 1편임

□ 사회문제 해결을 위한 지역사회 협력체계 고도화 추진 및 현장형 비교과과정 개발 및 운영

- [지역사회 전문기관 MOU 체결 실적] 자체평가 실적산정기간동안 본 교육연구팀은 사회복지법인 밥상공동체복지재단에서 운영 중인 밥상공동체종합사회복지관과 북원노인종합복지관과 MOU를 2건 체결하였으며, 장기요양기관인 원주늘봄재활주간보호센터와도 MOU를 1건 체결하였음
- [사회문제 해결을 위한 현장형 비교과과정 개발 및 운영 실적]

① 현장형 비교과과정: ‘인지건강을 위한 라이프스타일 프로그램’ 개발 및 운영: 본 교육연구팀은 북원노인종합복지관 (강원 원주시 홍양로50번길 5 소재)에서 65세 이상 노인을 대상으로 인지기능증진을 위한 라이프스타일 중재 프로그램을 2025년 3월 11일부터 9월 2일까지 25회기에 걸쳐서 계획 및 운영함

일시	내용	사진
2025.03.11	미니운동회 :계산기 캐치볼, 길을 찾아보아요, 여기에 포함되는 것은 무엇일까요? 활동 수행	
2025.03.18.	식습관 평가 및 교육, 구운가지 샐러드 만들기	
2025.03.25	미니 친목대회 : 주제에 맞는 그림그리기, 나는 무엇일까요?, 속담/명언 맞히기 활동 수행	
2025.04.08.	균형능력평가 및 낙상예방운동	

2025.04.29	양말목공예		
2025.06.24.	컬러푸드 섭취 분석 및 컬러푸드를 활용한 밀프렙		
2025.07.29.	행렬추리 평가 및 추론과 문제해결을 위한 퀴즈 풀이		
2025.08.12.	스포츠 스태킹 활동		
2025.08.26.	압화 액자만들기		
2025.09.02.	사후평가 및 수료증 전달식		

② 현장형 비교과과정 ‘LIFE-G(Lifestyle Intervention For Everyone-Group)’ 개발 및 운영: 본 교육연구팀은 명륜제가복지센터에서 65세 이상 우울을 겪고 있는 노인을 대상으로 라이프스타일 중재 프로그램을 2024년 7월~8월까지 6주간에 걸쳐서 계획 및 운영함

③ 현장형 비교과과정 ‘뇌졸중 장애인을 위한 역할기반 작업수행모델’개발 및 운영: 본 교육연구팀은 지역사회에 거주하는 뇌졸중 장애인 26명을 대상으로 역할기반 작업수행모델 중재 프로그램을 2024년 7월~9월까지 6주간에 걸쳐서 계획 및 운영함

1. 교육과정 구성 및 운영

1.1 교육과정 구성 및 운영 현황과 계획

1.1.1 대학원 교육과정과 학사관리 운영 계획 대비 실적

□ 교육핵심역량을 중심으로 한 교과과정 개설 및 개편

계획

▪본교의 교육 비전과 본 교육연구팀의 교과목을 매칭시켜 개설 및 개편함으로써 참여대학원생들이 균형있는 역량을 함양할 수 있도록 교육과정을 운영함

실적

▪**[교육과정 개설 실적]** 교육 비전 및 목표와 교과목의 역량 매칭 후 이를 기반으로 총 19개의 교과목을 개설함

교과목명	개설학기		담당 교수	6대 핵심역량					
	24-2	25-1		소통	배려	학문	융합	창의	도전
작업치료문헌연구	V	V	전원			V	V	V	V
인간공학과작업	V								
과학적글쓰기	V								
재활복지론	V				V	V		V	
보건의료비용편익분석	V								
근전도의실행과연구	V					V		V	V
작업치료연구방법론및연구설계	V			V		V	V	V	V
근거기반작업치료의적용	V			V		V			V
헬스케어빅데이터다변량분석	V					V	V	V	
단일대상연구의이해		V				V	V		V
지역사회작업치료		V							
장애의개인적사회적이해		V							
디지털치료제의역할과헬스케어의변화하는미래		V				V	V	V	V
지역사회건강증진을위한라이프스타일코칭		V							
재활공학		V							
세대의삶의질향상을위한AI기술활용		V				V	V	V	
고급라쉬분석		V				V	V		V
심화재활복지론		V							

*노랑색 행: 2024년 2학기 및 2025년 1학기에 개편된 교과목

**파랑색 행: 2024년 2학기 및 2025년 1학기에 신설된 교과목

▪**[교육과정 개편 실적]** 매칭된 결과를 기반으로 총 7건의 교과목을 개편함

① 인간공학과작업(2008년 이후 첫 개편): 작업치료학 전문지식을 기반으로 지역사회 거주 노인 및 장애인들의 독립적인 일상생활활동을 지원하기 위해 필요한 유니버셜 디자인을 개발하고 적절한 생활환경에 대해 논의하는 교과목으로 발전시킴

② 과학적글쓰기(2019년 이후 첫 개편): 참여대학원생들이 과학적인 방법을 통해 조사된 연구가설과 연구 결과를 논리적으로 작성하기 위한 목적으로 개설됨. 해당 교과목을 통해 참여대학원생들이 과학적으로 글쓰는 방법을 학습하고 조별연구를 수행함으로써 실적을 도출함

③ 재활복지론(2022년 이후 첫 개편): 사회적 이슈로 자리잡은 고령화 문제에 대해 국가에서 시행하고 있는 보건복지서비스 및 정책에 대해 이해하기 위한 목적으로 개설됨. 2022년에 개설된 재활복지론을 개편함으로써 시행 중인 보건복지서비스 및 정책의 제한점 및 개선 방안 등에 대해 논의하는 교과목으로 발전시킴

④ 근거기반작업치료의적용(2017년 이후 첫 개편): 메타인지적 접근에 대한 이론을 이해하고 실제 임상환경에서 활용할 수 있도록 중재 방법을 개발하고 습득함으로써 근거중심의

작업치료를 제공할 수 있는 기술과 연구에 적용할 수 있는 확장성을 함양하는 교과목으로 발전시킴

⑤ 지역사회작업치료(2022년 이후 첫 개편): 2022년 개설된 지역사회작업치료 교과목은 지역사회에서 작업치료사의 역할에 대해 이해하는 것이 목적이었으나 개편을 통해 더 나아가 지역사회에서 활용 및 적용 가능한 평가 및 중재 프로그램에 대해 논의함으로써 작업치료적 접근모델의 새로운 적용 가능성을 제시하는 교과목으로 발전시킴

⑥ 장애의개인적사회적이해(2014년 이후 첫 개편): 2014년 개설된 장애의개인적사회적이해 교과목은 장애와 관련된 사회적 모델을 이해하는 것이 목적이었으며, 이번 개편을 통해 장애를 경험하고 있는 개인이 현대 사회에 통합되기 위해 발생할 수 있는 어려움을 고찰하고 해결해나가기 위한 방안에 대해 논의하는 교과목으로 발전시킴

⑦ 재활공학(2022년 이후 첫 개편): 보조공학 및 재활 공학에 관련된 이론 및 실행을 이해하기 위해 개설된 교과목으로, 이론적 배경을 넘어 장애인 및 비장애인의 삶의 질 향상을 위해 적용할 수 있는 보조공학 및 재활공학에 대해 이해하고 새로운 디자인을 고려하는 교과목으로 발전시킴

▪**[교육과정 신설 실적]** 매칭된 결과를 기반으로 총 4건의 교과목을 신설함

① 보건의료비용편익분석(2025년 신설): 보건・의료분야에서 시행된 보건・복지정책, 서비스 및 중재 프로그램의 비용 대비 편익을 분석하고, 도출된 결과를 의사결정도구로써 사용할 수 있도록 비용편익분석방법론의 개요 및 적용 방안을 학습함

② 헬스케어빅데이터다변량분석(2025년 신설): 공공기관 및 정부에서 배포한 이차 데이터 자료를 헬스케어분야에서 사용하기 위해 필요한 데이터 관리 및 분석 기술을 학습하며, 이를 통해 해외 멘토 교수와 해외공동연구를 진행하여 습득한 기술을 연구에 직접 적용할 수 있는 기회를 제공함

③ 지역사회건강증진을위한라이프스타일코칭(2025년 신설): 라이프스타일 형성 모델 및 건강 요소를 이해하고, 신체적/정신적/사회적 건강과의 연관성을 학습함. 이를 통해 지역사회 구성원들의 건강 증진을 위해 라이프스타일의 개선전략 및 행동수정기법을 탐구하며 직접 적용함으로써 지역사회 중재 프로그램을 계획 및 제안할 수 있는 기술을 습득함

④ 심화재활복지론(2025년 신설): 현재 시행되고 있는 노인과 관련된 보건・복지정책 및 서비스에 대해 알아보고, 이를 작업치료분야의 연구로서 적용할 수 있는 방안을 탐구함. 이를 통해 지역사회에 거주하는 노인들의 삶의 질 증진을 위한 보건・복지정책 및 서비스를 제안하고 작업치료 관점에서의 실천적・학문적 기여 방안을 모색함

□ 보건, 사회, 디지털 중심으로 교과과정 개편

계획	▪역량을 기반으로 세 분야 전문트랙 교육과정으로 교과과정을 개편하고, 보건학 교과목에 치우쳐져 있는 개설과목의 수를 감소시키고 사회학 및 디지털학 교과목을 개편 및 신설함으로써 교과과정의 균형있는 비율로 조정함
실적	▪**[교육과정 비율 조정 실적]** 사회학 및 디지털학 교과목의 개편 및 신설을 통해 당초 계획하였던 전문트랙 교육과정의 비율을 조정함

트랙	교과목명	개설연도, 학기		담당 교수명
		24-2	25-1	

디지털학	헬스케어빅데이터다변량분석	V		
	디지털치료제의역할과헬스케어의변화하는미래		V	
	세대의삶의질향상을위한AI기술활용		V	
	고급라쉬분석		V	
사회학	재활복지론	V		
	지역사회작업치료		V	
	장애의개인적사회적이해		V	
	심화재활복지론		V	
	지역사회건강증진을위한라이프스타일코칭		V	
보건학	작업치료문헌연구	V	V	
	인간공학과작업	V		
	과학적글쓰기	V		
	보건의료비용편익분석	V		
	근전도의실행과연구	V		
	작업치료연구방법론및연구설계	V		
	근거기반작업치료의적용	V		
	단일대상연구의이해		V	
	재활공학		V	

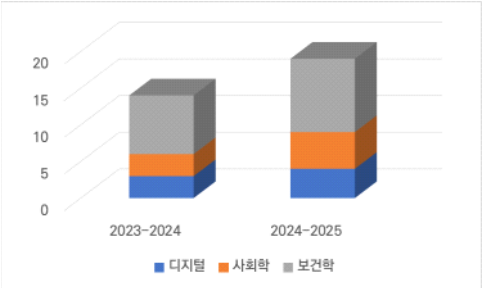

- 참여대학원생들이 4차 산업혁명의 핵심 기술을 학습할 수 있는 디지털학 교과목과 지역사회통합을 이해하고 실천할 수 있는 사회학 교과목을 수강할 수 있도록 지속적으로 교과과정의 비율을 조정해 왔음
- 선정 당시, 보건학 70%, 디지털학 15%, 사회학 15%의 비율이었으나, 2025년까지 이를 보건학 50%, 디지털학 25%, 사회학 25%로 조정할 것을 계획하였음
- 당초 계획한 바에 따라 실적산정기간 내 현재, 교과과정은 보건학 47%, 디지털학 26%, 사회학 26%로 조정되어 목표치를 초과 달성하였음
- 신설된 사회학 과목: 지역사회건강증진을위한라이프스타일코칭, 심화재활 복지론
- 신설된 디지털학 과목: 헬스케어빅데이터다변량분석

□ 비교과과정 개편 - 전문가 초청 세미나 중심

계획	■ 다학제적 관점에 기반한 인지전문가 교육 강화를 위해 융합교육과정 보완을 계획함
실적	■ **[비교과과정 - 해외 연구자 및 실무자 양성을 위한 워크숍 실적]** 참여대학원생들의 진로 탐색 및 글로벌 인재 양성을 위해 미국에서의 박사후연구자로서의 여정의 주제로 세미나를 개최하여 1건의 비교과과정을 수행함

일시	전문가 (소속)	강연 주제	사진
2024.12.24	[redacted]	미국에서 작업치료학 연구자의 도전과 기회: 글로벌 관점에서의 학문적 여정	[redacted]

▪ **[비교과과정 - 국내 작업치료학 전문가 초청 워크숍 개최 실적]** 연구의 확장성을 도모하기 위해 외부 전문가를 초청하여 워크숍을 5회 개최하였으며, 이를 통해 현재 지역사회에서 실행 중인 노인 관련 정책의 현황을 검토하고, 관련 실증 연구 사례를 공유받음

일시	전문가 (소속)	강연 주제	사진
2025.02.26	[redacted]	치매전문병동의 비약물 중재에서 요구되는 작업치료사의 역할 : 다학제적 관점에서	
2025.04.30	[redacted]	고령자 에이징 인 플레이스(AIP) 평가도구와 의사결정지원시스템 모형 개발 및 적용	
2025.05.28	[redacted]	정신건강작업치료 수련과 임상 중재	
2025.07.30	[redacted]	작업치료사가 이야기하는 데이케어센터 설립과 운영	
2025.08.27	[redacted]	방문재활의 현황과 재활 시스템	

■ **[비교과과정 - 해외 작업치료학 및 타 전공 전문가 초청 워크숍 개최 실적]** 국외 연구 및 실무 실정에 대한 이해도를 높이고 참여대학원생들이 진로방향을 확장시킬 수 있도록 미국, 이탈리아 등 해외에서 작업치료학 및 타 전공분야의 전문가를 초청하여 워크숍을 4회 개최함

일시	전문가 (소속)	강연 주제	사진
2024.10.29	[redacted]	파킨슨 병과의 삶이 참여에 미치는 영향 (The influence of living with Parkinson’s disease on participation)	
2024.12.13	[redacted]	Innovative Technologies for Aging-in-Place	
2025.03.13	[redacted]	Fashion, Disability, and Co-Design	
2025.06.18	[redacted])	교실과 거실, 그 사이 - “Beyond the Clinic: Home and School-Based Approaches for Youth with Psychosocial Challenges“	

□ 비교과과정 개편 - 온라인 워크숍 중심

계획	■ 빅데이터 전문 온라인 통계 워크숍 지원을 통해 정규 교과과정 보완을 계획함
실적	■ **[비교과과정-온라인 워크숍 지원 실적]** 빅데이터를 분석하고 연구에 적용하기 위해 사용되고 있는 개별적인 분석방법론을 학습하기 위해 참여대학원생들이 희망하는 온라인 통계 워크숍을 지원하고 있으며, 실적산정기간 내 총 12건 지원함

일시	워크숍명	참여자
2025년 1월 6일~10일	회귀분석 워크숍	[redacted]
2025년 1월 20일~24일	구조방정식 워크숍	[redacted]
2025년 2월 3일~6일	조절효과, 매개효과, 조절된 매개효과 워크숍	[redacted]

□ Individual Development Plan (IDP)을 통한 전주기적 학업계획 수립 시스템 정착

계획	▪ 참여대학원생이 입학 이후 학위 취득 전까지 매 학기 주도적으로 자기평가를 실시하고, 이를 바탕으로 학업 성취 계획을 수립한 뒤 지도 교수와의 정기적인 피드백을 통해 개별 학업 성취를 달성할 수 있도록 계획함
실적	▪**[전주기적 학업계획 수립 실적]** 참여대학원생은 매 학기 종료 시점에서 한 학기 동안의 학업 성과를 스스로 평가하며 다음 학기의 계획을 수립하여 IDP를 작성함. 지도 교수와의 면담 시 IDP를 활용하여 학위과정 동안의 단기 목표 및 장기 목표를 달성할 수 있도록 지도함

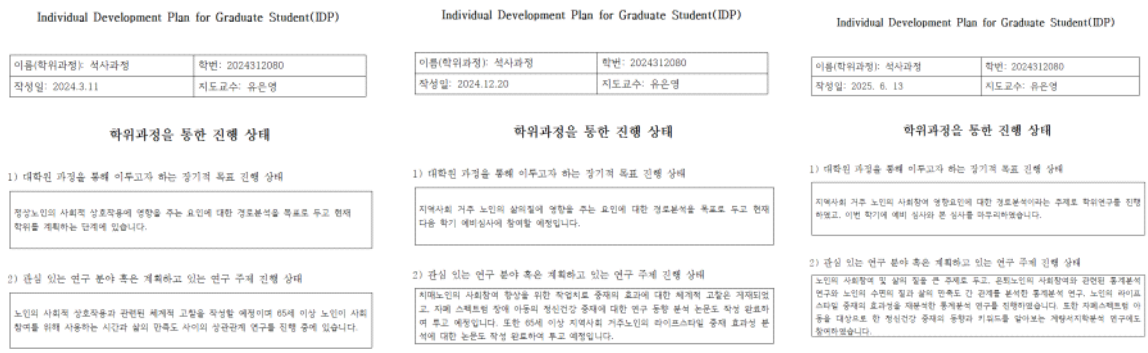

Individual Development Plan for Graduate Student(IDP)

이름(학위과정): 석사과정	학번: 2024312080
작성일: 2024.3.11	지도교수: 유은영

학위과정을 통한 진행 상태

1) 대학원 과정을 통해 이루고자 하는 장기적 목표 진행 상태

정상노인의 사회적 상호작용에 영향을 주는 요인에 대한 경로분석을 목표로 두고 현재 학위를 계획하는 단계에 있습니다.

2) 관심 있는 연구 분야 혹은 계획하고 있는 연구 주제 진행 상태

노인의 사회적 상호작용과 관련된 체계적 고찰을 작성할 예정이며 65세 이상 노인이 사회 참여를 위해 사용하는 시간과 삶의 만족도 사이의 상관관계 연구를 진행 중에 있습니다.

Individual Development Plan for Graduate Student(IDP)

이름(학위과정): 석사과정	학번: 2024312080
작성일: 2024.12.20	지도교수: 유은영

학위과정을 통한 진행 상태

1) 대학원 과정을 통해 이루고자 하는 장기적 목표 진행 상태

지역사회 거주 노인의 삶의질에 영향을 주는 요인에 대한 경로분석을 목표로 두고 현재 다음 학기 예비심사에 참여할 예정입니다.

2) 관심 있는 연구 분야 혹은 계획하고 있는 연구 주제 진행 상태

치매노인의 사회참여 향상을 위한 작업치료 중재의 효과에 대한 체계적 고찰은 게재되었고, 자폐 스펙트럼 장애 아동의 정신건강 중재에 대한 연구 동향 분석 논문도 작성 완료하며 투고 예정입니다. 또한 65세 이상 지역사회 거주노인의 라이프스타일 중재 효과성 분석에 대한 논문도 작성 완료하여 투고 예정입니다.

Individual Development Plan for Graduate Student(IDP)

이름(학위과정): 석사과정	학번: 2024312080
작성일: 2025. 6. 13	지도교수: 유은영

학위과정을 통한 진행 상태

1) 대학원 과정을 통해 이루고자 하는 장기적 목표 진행 상태

지역사회 거주 노인의 사회참여 영향요인에 대한 경로분석이라는 주제로 학위연구를 진행하였고, 이번 학기에 예비 심사와 본 심사를 마무리하였습니다.

2) 관심 있는 연구 분야 혹은 계획하고 있는 연구 주제 진행 상태

노인의 사회참여 및 삶의 질을 큰 주제로 두고, 운동노인의 사회참여와 관련된 통계분석 연구와 노인의 수면의 질과 삶의 만족도 간 관계를 분석한 통계분석 연구, 노인의 라이프스타일 중재의 효과성을 재분석한 통계분석 연구를 진행하였습니다. 또한 자폐스펙트럼 아동을 대상으로 한 정신건강 중재의 동향과 키워드를 알아보는 계량서지학분석 연구에도 참여하였습니다.

입학 시점 → 2학기 종료 시점 → 3학기 종료 시점

- 2024년 2학기: 참여대학원생 <u>IDP 작성률 100% 달성, 지도교수 면담률 100% 달성</u>
- 2025년 1학기: 참여대학원생 <u>IDP 작성률 100% 달성, 지도교수 면담률 100% 달성</u>

□ 학업성취 관리를 위한 정기적인 retreat 개최

계획	▪ 정기적인 retreat을 개최하여 본인의 학위과정을 모니터링하고, 졸업을 위한 요건들을 상기시킴으로써 학업성취 관리를 수행하도록 계획함
실적	▪**[정기적인 retreat 개최 실적]** 매 학기 개강 시점에 정기적인 retreat을 개최하여 학과 및 교육연구팀의 변경된 내규를 확인 및 상기시키고, 내규에 기재된 졸업 요건과 본인의 학위과정 수행 정도를 비교 및 모니터링할 수 있는 시간을 제공함

	2024년 9월 5일 (대면진행: 다이닝원) 2025년 3월 6일 (대면진행: 다이닝원)

□ 교과과정과 비교과과정의 효과성 확인

계획	■ 매학기 종강 이후 교과·비교과과정의 충실성 및 효과성을 확인함
실적	■ **[교수자-교과과정 수업 목표 달성도 조사 실적]** 개설된 대학원 교과목 담당 교수자에게 중간고사 및 기말고사 시점 <u>총 2회에 걸친 자기 분석을 통해</u> 교과과정을 모니터링함으로써 교과과정의 충실도를 조사하고 있음

교수자 자기 분석 보고서 CQI (Continuous Quality Improvement)
-중간고사 시점-

학기: 2024년 2학기 (중간고사 시점)
과목명: 작업치료연구방법론 및 연구설계
교수명: 배수영

목적: 수업에 대한 교수자 자기 성찰지 분석을 통하여 교과목(수업)에 대해 평가해봄으로써, 강의 개선 계획 수립과 교과목(수업)에 대한 지속적인 질 관리 및 개선, 나아가 교육 품질을 향상하는 것을 목적으로 함
※1: 전혀아니다, 2: 아니다, 3: 보통이다, 4:그렇다, 5: 매단히 그렇다.

영역	항목	문항	중간고사 시점
1. 총평		이 수업은 전반적으로 학생들의 흥미를 바탕으로 의미있는 수업을 제공하고 있다.	5/5점
교수자 자신	2. 수업준비	철저한 수업준비를 위하여 노력하였다.	5/5점
	3. 라포형성	관건없이 모든 수강생을 대하였다.	5/5점
	4. 교과상담	수업내용과 관련된 보충지도 및 상담활동을 수행하였다.	4/5점
수강생	5. 지식습득	학생들은 수업의 주요 이슈와 토픽을 잘 이해하였다.	5/5점
	6. 흥미가치	학생들은 수업 참여에 흥미를 갖고 있다.	5/5점
	7. 자아개념	학생들은 개인적인 문제나 학습 약점을 스스로 파악한다.	4/5점
	8. 사고계발	다양한 사고방식 및 문제해결 능력을 자극한다.	4/5점

중간고사 시점

교수자 자기 분석 보고서 CQI (Continuous Quality Improvement)
-기말고사 시점-

학기: 2024년 2학기 (기말고사 시점)
과목명: 작업치료연구방법론 및 연구설계
교수명: 배수영

목적: 수업에 대한 교수자 자기 성찰지 분석을 통하여 교과목(수업)에 대해 평가해봄으로써, 강의 개선 계획 수립과 교과목(수업)에 대한 지속적인 질 관리 및 개선, 나아가 교육 품질을 향상하는 것을 목적으로 함
※1: 전혀아니다, 2: 아니다, 3: 보통이다, 4:그렇다, 5: 매단히 그렇다.

영역	항목	문항	기말고사 시점
1. 총평		이 수업은 전반적으로 학생들의 흥미를 바탕으로 의미있는 수업을 제공하고 있다.	5/5점
교수자 자신	2. 수업준비	철저한 수업준비를 위하여 노력하였다.	5/5점
	3. 라포형성	관건없이 모든 수강생을 대하였다.	5/5점
	4. 교과상담	수업내용과 관련된 보충지도 및 상담활동을 수행하였다.	4/5점
수강생	5. 지식습득	학생들은 수업의 주요 이슈와 토픽을 잘 이해하였다.	5/5점
	6. 흥미가치	학생들은 수업 참여에 흥미를 갖고 있다.	5/5점
	7. 자아개념	학생들은 개인적인 문제나 학습 약점을 스스로 파악한다.	4/5점
	8. 사고계발	다양한 사고방식 및 문제해결 능력을 자극한다.	4/5점

기말고사 시점

■ **[학습자-교과과정 만족도 조사 실적]** 종강 이후 참여대학원생들에게 수강한 교과목에 대한 만족도를 조사하여 교수자의 교과과정 충실도 대비 학습자의 만족도를 비교하여 분석을 실시하고 있음

학기	교과목명	학점	담당교수	수강인원	세부지표	
					달성률	만족도
2024년 2학기	인간공학과작업	3		4	100%	5.00/5.00
	과학적글쓰기	3		10	100%	4.90/5.00
	재활복지론	3		5	100%	5.00/5.00
	보건의료비용편익분석	3		5	100%	5.00/5.00
	근전도의실행과연구	3		2	100%	5.00/5.00
	작업치료연구방법론및연구설계	3		9	100%	4.78/5.00
	근거기반작업치료의적용	3		3	100%	5.00/5.00
	헬스케어빅데이터다변량분석	3		10	100%	5.00/5.00
2025년 1학기	단일대상연구의이해	3		4	100%	5.00/5.00
	지역사회작업치료	3		8	100%	4.75/5.00

	장애의개인적사회적이해	3		5	100%	5.00/5.00
	디지털치료제의역할과헬스케어의변화하는미래	3		6	100%	5.00/5.00
	지역사회건강증진을위한라이프스타일코칭	3		6	100%	5.00/5.00
	재활공학	3		0	100%	0.00/5.00
	세대의삶의질향상을위한AI기술활용	3		5	100%	5.00/5.00
	고급라쉬분석	3		3	100%	5.00/5.00
	심화재활복지론	3		7	100%	5.00/5.00

1.1.2 교육·연구의 선순환 구조 구축 계획 대비 실적

□ 교육·연구의 선순환 구조 구축

계획	■ 교육과정의 교과과정과 비교과과정 및 연구과정을 거쳐 사회통합문제해결을 지향하는 연구 및 빅데이터를 활용한 연구를 수행할 수 있는 선순환 구조를 구축하도록 계획함
실적	■**[교육·연구의 선순환 구조 실적 - 디지털학 중심]** 교과과정, 비교과과정 및 외부교육과정을 통해 빅데이터 가공 및 분석방법론 학습 후 적용하여 실적으로 도출함 (SCI(E)급 7편, KCI급 7편)

① [redacted]

수강이력		수강 이후 관련 연구실적
교과과정	비교과과정	
[2021-2] 재활학영어논문작성법	[2023 여름방학] 잠재성장모형방법론 워크숍	Hong, I., Norman, R. S., Woo, H-S., Jin, Y., & Reistetter, T. A. (2024). Dysphagia and functional limitations among adults in the United States: Findings from the 2022 National Health Interview Survey. Dysphagia, 29, 1042-1051.
[2021-2] 이차데이터연구방법론		
[2022-1] 생존분석	[2023 여름방학] 다층모형방법론 워크숍	Ham, Y., Jin, Y., Hong, I., & Park, J-H. (2025). Association between chronic illnesses in older adults and caregiver burden: A cross sectional study in the United States. Aging and Mental Health. Advance online publication. doi: 10.1080/13607863.2025.2468891
[2022-2] 다변량분석입문		
[2022-2] 보건의료DB활용특론	[2025 겨울방학] 조절효과, 매개효과, 조절된 매개효과 워크숍	Jin, Y., Choi, B. K., Lee, J. W., Hong, J. Y., Hong, I., & Baek, M. S. (2025). Association between osteoporosis and mortality in Parkinson’s disease with mediating effect of hip fractures: A Korean nationwide population-based study. Frontiers in Aging Neuroscience, 17, 1552381. doi: 10.3389/fnagi.2025.1552381
[2023-1] 데이터마이닝		
[2023-1] 고급보건통계학		

② [redacted]

수강이력		수강 이후 관련 연구실적
교과과정	비교과과정	
[2023-2] 재활학영어논문작성법	[2025 겨울방학] 조절효과, 매개효과, 조절된 매개효과 워크숍	Lee, H. K., Bonilha, H. S., & Hong, I. (2024). Relationship between voice problems and depression among American adults. Otolaryngology-Head and Neck Surgery, 171(6), 1798-1807.
[2023-2] 보건의학통계론		Han, A., Lee, H. K., & Hong, I. (2025). Relationships among caregiver burden, psychological flexibility processes, and
[2023-2] 빅데이터관리와분석		

		anxiety in family caregivers of people with dementia. Clinical Gerontologist. Advance online publication.
[2024-1] 생존분석		Han, A., Hong, I., Yuen, H. K., Hawkins, J., Lee, H. K., Montoro-Rodriguez, J., … Delzell, E. S. (2025). Relationships among caregiver burden, psychological flexibility processes, and depressive symptoms in family caregivers of people with dementia: Path analyses. Journal of Applied Gerontology. Advance online publication.
[2024-1] 헬스케어빅데이터다변량분석		

③ [redacted]

수강이력		수강 이후 관련 연구실적
교과과정	비교과과정	
[2024-1] 보건통계학	[2024 여름방학] 회귀분석 워크숍	신지원, 양현, & 박혜연. (2024). 대학생의 사회적 관계가 정신건강과 시간 관리에 미치는 영향: 외로움과 사회적 고립을 중심으로. 대한작업치료학회지, 32(3), 89-101.
		양현, 신지원, 이무원, 박혜연, & 배수영. (2025). 가족돌봄청년의 실태와 미충족의료와의 관계에 대한 연구: 2022 년 청년 삶 실태조사를 활용하여. 한국보건사회연구, 45(2), 543-557.
[2024-2] 과학적글쓰기	[2025 겨울방학] 조절효과, 매개효과, 조절된 매개효과 워크숍	양현, 신지원, 이무원 & 김아람. (2025). 향정신성의약품 복용 여부와 우울, 삶의 만족도, 행복감 및 주관적 건강 간의 연관성 연구: 2022년 청년 삶 실태조사를 바탕으로. 재활치료과학, 14(2), 61-73.
[2025-1] 고급라쉬분석		양현, 신지원, & 박혜연. (2025). 20 대 청년의 사회적 고립과 학령기 시절의 아동 및 학교폭력, 사회적 지지와의 연관성 연구. 재활치료과학, 14(1), 45-55.

④ [redacted]

수강이력		수강 이후 관련 연구실적
교과과정	비교과과정	
[2024-2] 과학적글쓰기	[2024 여름방학] 회귀분석 워크숍	양현, 신지원, & 박혜연. (2025). 20대 청년의 사회적 고립과 학령기 시절의 아동 및 학교폭력, 사회적 지지와의 연관성 연구. 재활치료과학, 14(1), 45-55.
[2024-2] 헬스케어빅데이터다변량분석		양현, 신지원, 이무원, 박혜연, & 배수영. (2025). 가족돌봄청년의 실태와 미충족의료와의 관계에 대한 연구: 2022 년

		청년 삶 실태조사를 활용하여. 한국보건사회연구, 45(2), 543-557.
	[2025 겨울방학] 구조방정식 워크숍	양현, 신지원, 이무원 & 김아람. (2025). 향정신성의약품 복용 여부와 우울, 삶의 만족도, 행복감 및 주관적 건강 간의 연관성 연구: 2022년 청년 삶 실태조사를 바탕으로. 재활치료과학, 14(2), 61-73.
		신지원, 양현, & 박혜연. (2024). 대학생의 사회적 관계가 정신건강과 시간 관리에 미치는 영향: 외로움과 사회적 고립을 중심으로. 대한작업치료학회지, 32(3), 89-101.

⑤ [redacted]

수강이력		수강 이후 관련 연구실적
교과과정	비교과과정	
[2024-2] 과학적글쓰기	[2025 겨울방학] 조절효과, 매개효과, 조절된 매개효과 워크숍	전푸름, 서은혜, 김주은, 엄유빈 & 유은영. (2025). 사회참여를 통한 은퇴 노인의 삶의 질 영향요인에 대한 경로분석. 대한작업치료학회지, 33(2), 83-102.
[2024-2] 헬스케어빅데이터다변량분석		

⑥ [redacted]

수강이력		수강 이후 관련 연구실적
교과과정	비교과과정	
[2023-3] 빅데이터관리와분석	[2023 여름방학] 구조방정식 워크숍	Yoo, S., Bonilha, H. S., & Hong, I. (2024). Association between dysphagia and depressive symptoms: Propensity score matching approaches. Dysphagia, 1-9.
[2024-1] 생존분석		

⑦ [redacted]

수강이력		수강 이후 관련 연구실적
교과과정	비교과과정	
[2022-2] 보건의학통계론	[2024 여름방학] 회귀분석 워크숍	윤소현, 박혜연, & 남상훈. (2025). Analyzing the Mediating Role of Lifestyle for Successful Aging Post-Retirement. 한국노인작업치료학회지, 7(1), 9-23.
[2022-2] 빅데이터분석입문		

⑧ [redacted]

수강이력		수강 이후 관련 연구실적
교과과정	비교과과정	
[2022-2] 빅데이터분석입문	[2024 여름방학] 회귀분석 워크숍	김아람, 임영명, 임승주, & 박지혁. (2025). 연세 라이프스타일 프로파일-실행 (Yonsei Lifestyle Profile-Active, Balanced, Connected, Diverse: YLP-ABCD) 평가도구의 성인 (18~54세) 적용 가능성: 신뢰도 및 타당도 연구.
[2023-1] 데이터마이닝	[2025 겨울방학] 구조방정식 워크숍	

		대한작업치료학회지, 33(1), 13-24.

▪[교육·연구의 선순환 구조 실적 - 사회학 중심] 사회학 교과과정 수강을 통해 공공보건 및 복지에 대한 이해도를 향상시킨 후 이를 연구에 적용하여 실적으로 도출함 (KCI급 15편)

① [redacted]

수강이력 교과과정	수강 이후 관련 연구실적
[2019-2] 재활공학	김동완, & 김종배. (2024). 전동휠체어 경제성 평가를 위한 사회적 비용과 가치 조사: 전동휠체어 사용자를 중심으로. 대한보조공학기술학회지, 16(2), 71-92.
[2020-1] 인터랙션디자인리서치	권영훈, 이윤환, 김동완, & 김종배. (2024). 3D 프린팅 기술을 활용하여 제작한 보조도구에 관한 문헌 고찰. 대한보조공학기술학회지, 16(2), 53-70.
[2020-2] 지역사회작업치료	

② [redacted]

수강이력 교과과정	수강 이후 관련 연구실적
[2024-1] 재활연구세미나Ⅱ	신지원, 양현, & 박혜연. (2024). 대학생의 사회적 관계가 정신건강과 시간 관리에 미치는 영향: 외로움과 사회적 고립을 중심으로. 대한작업치료학회지, 32(3), 89-101.
	신지원, 양현, & 박혜연. (2024). 지역사회 고령자의 건강증진을 위한 그룹 중재 프로그램의 사회적 가치 측정 연구: 사회투자수익률 분석 활용. 대한작업치료학회지, 32(3), 103-116.
	신지원, 양현, & 박혜연. (2024). 중장년층의 사회적 고립 중재에 대한 체계적 고찰. 재활치료과학, 13(4), 9-23.
	양현, 신지원, & 박혜연. (2024). 사회적 고립에 대한 연구 동향: 계량서지학적 분석. 한국콘텐츠학회논문지, 24(10), 682-691.

③ [redacted])

수강이력 교과과정	수강 이후 관련 연구실적
[2024-1] 재활연구세미나Ⅱ	신지원, 양현, & 박혜연. (2024). 대학생의 사회적 관계가 정신건강과 시간 관리에 미치는 영향: 외로움과 사회적 고립을 중심으로. 대한작업치료학회지, 32(3), 89-101.
[2024-2] 재활복지론	신지원, 양현, & 박혜연. (2024). 지역사회 고령자의 건강증진을 위한 그룹 중재 프로그램의 사회적 가치 측정 연구: 사회투자수익률 분석 활용. 대한작업치료학회지, 32(3), 103-116.
[2025-1] 지역사회작업치료	신지원, 양현, & 박혜연. (2024). 중장년층의 사회적 고립 중재에 대한 체계적 고찰. 재활치료과학, 13(4), 9-23.
	양현, 신지원, & 박혜연. (2024). 사회적 고립에 대한 연구 동향: 계량서지학적 분석. 한국콘텐츠학회논문지, 24(10), 682-691.

④ [redacted]

수강이력 교과과정	수강 이후 관련 연구실적
[2024-1] 재활연구세미나 II	전푸름, 서은혜, 김주은, 엄유빈 & 유은영. (2025). 사회참여를 통한 은퇴 노인의 삶의 질 영향요인에 대한 경로분석. 대한작업치료학회지, 33(2), 83-102.
[2024-2] 재활복지론	유은영, 하예나, 전푸름, 서은혜, & 엄철용. (2025). 발달장애 아동 및 보호자를 대상으로 한 치유농업 프로그램의 효과. 대한작업치료학회지, 33(2), 55-70.

⑤ [redacted]

수강이력 교과과정	수강 이후 관련 연구실적
[2025-1] 심화재활복지론	이무원, 신지원, 양현, & 박혜연. (2025). 사회참여 중재가 고령자의 사회참여, 심리사회적 요인 및 건강관리에 미치는 효과: 체계적 고찰 및 메타분석. 재활치료과학, 14(2), 9-25.
	신지원, 이무원, 양현, 이채영, & 박혜연. (2025). 지역사회 거주 노인의 주도적인 사회참여를 위한 지역사회 기반 사회참여 프로그램의 적용: 파일럿(Pilot) 연구. 한국노인작업치료학회지, 7(1), 81-97.

⑥ [redacted]

수강이력 교과과정	수강 이후 관련 연구실적
[2023-2] 고급작업치료이론	김인혜, 안현서, 윤소현, & 박혜연. (2024). 고령화시대 변화하는 공중보건 전략: 보건행동 경제학의 계량서지학적 분석. 한국콘텐츠학회 논문지, 24(11), 887-903.

⑦ [redacted]

수강이력 교과과정	수강 이후 관련 연구실적
[2023-2] 작업치료세미나 I	김성원, 한정민, 박수범, 박혜연, 정민예. (2025). 노인의 사회적 고립 완화를 위해 중재한 무작위 대조군 실험 연구에 대한 체계적 고찰. 한국노인작업치료학회지, 7(1), 39-54. 10.23189/yksgot.2025.7.1.003
[2025-1] 심화재활복지론	
[2025-1] 장애의개인적 사회적이해	정승희, 김성원, 한레이, & 정민예. (2025). 작업치료 중재가 치매 환자의 정신건강에 미치는 영향: 체계적 고찰. 고령자·치매작업치료학회지, 19(1), 51-63. 10.34263/jsotad.2025.19.1.51

⑧ [redacted]

수강이력 교과과정	수강 이후 관련 연구실적
[2024-1] 재활연구세미나 II	김종현, 박지혁. (2025). 고령자의 사회적 관계 개선을 위한 중재 전략: 체계적 문헌고찰. 한국노년학, 45(4), 651-662. 10.31888/JKGS.2025.45.4.651
[2025-1]	

지역사회건강증진을 위한라이프스타일코칭	

⑨[redacted]

수강이력	수강 이후 관련 연구실적
교과과정	
[2024-1] 재활연구세미나 II	박수범, 문광태, & 김종배. (2025). 노인을 위한 가정환경수정 관련 연구 동향: 계량서지학적 분석. 대한작업치료학회지, 33(1), 73-89.

1.1.3 연구역량의 교육적 활용방안 계획 대비 실적

□ 저년차-고년차 대학원생 매칭

계획	■ 고년차 대학원생을 멘토로 저년차 대학원생을 멘티로 매칭하여 사회통합문제 해결을 위한 공동연구를 수행할 수 있도록 지원할 예정임
실적	■[저년차-고년차 대학원생 공동연구 실적] 인적 자원을 활용하여 연구 역량을 증진시키는 방안으로 저년차와 고년차 대학원생을 매칭하여 연구 활동을 수행하였으며, 이를 통해 연구 실적을 도출함 (KCI급 13편)

저년차 (2025년 2학기 기준)	고년차 (2025년 2학기 기준)	실적
[redacted]	[redacted]	[redacted]
[redacted]	[redacted]	[redacted]
[redacted]	[redacted]	[redacted]
[redacted]	[redacted]	[redacted]
[redacted]	[redacted]	[redacted]
[redacted]	[redacted]	[redacted]
[redacted]	[redacted]	[redacted]
[redacted]	[redacted]	[redacted]

[redacted]		[redacted]
[redacted]	[redacted]	[redacted]
	[redacted]	[redacted]
[redacted]	[redacted]	[redacted]
	[redacted]	[redacted]
	[redacted]	[redacted]
[redacted]	[redacted]	[redacted]
	[redacted]	[redacted]

□ Research-Education Nexus 모델 기반 교과과정 운영

계획	■ 교과목의 내용을 중심으로 개별 및 그룹 프로젝트 진행과 프로젝트 성과물을 교과목 성적에 반영시켜 자기주도형 Capstone 프로젝트의 활성화를 계획함
실적	■ **[Research-Education Nexus 모델 기반 교과과정 운영 실적]** 본 교육연구팀은 개설된 수업의 학점에 교육·연구 프로젝트 성과물에 대한 비율을 산정하여 개별 및 그룹 프로젝트 진행을 수행함. 이를 통해 KCI급 논문 4편을 도출하였음. 또한, 심사 중인 논문은 3편, 투고 예정인 논문은 1편임.

① [redacted]

성적 반영 내용	Capstone 프로젝트
2024학년도 2학기 수업계획서 최초등록일: 2024-08-13 14:23:31 / 최초수정일: 2024-08-13 14:30:10 교과목명: 헬스케어빅데이터디면정분석 / 학정번호-분반번호: YWG5003-MM 학점/강의시간/실험,실습,실기시간: 3/목8,9,10 / 개설학과: 일반대학원(의료)공통 수업시간: 목8,9,10 / 강의실: 백103 시험일시: 중간시험 / 기말시험 수업진행언어 담당교수: 성명 홍지표 / 소속 작업치료학과 / 연구실 백운관 109호 / 연락처: 전화 033-760-2452, 메일 JHONG@YONSEI.AC.KR, 면담정보 By appointment 조교정보: 성명 홍지원 / 연락처: 전화 033-760-2583 교과목 개요 교과목에 대한 간략한 소개: 본 교과목은 헬스케어 분야에서 사용되는 공공 2차 데이터를 분석 가능한 데이터로 제가공할 수 있는 데이터 관리와 분석 기술을 제공하며, 향후 현재 교수와 공동 프로젝트를 진행하며 습득한 연구기술을 학회 초록과 논문 형태로 발표할 수 있는 기회를 제공한다. 지속가능발전목표 수업방법(%) 합계값이 100이 되도록: 강의 60%, 실습 30%, 발표 10%, 토론 0%, 팀프로젝트 0% 성적평가방법(%) 합계값이 100이 되도록 기타 사항은 자유 입력: 중간시험 30%, 기말시험 30%, 퀴즈 0%, 개인과제 0%, 팀과제 30%, 출석 10%, 기타 0% • 그룹 프로젝트 성과물을 성적에 30% 반영함	• 연구명: Association Between Oral Health Problems and Food Sufficiency Among Children with Developmental Delays • 진행상황: 작성 후 American Journal of Occupational Therapy (AJOT)에 투고 완료

② [redacted]

성적 반영 내용	Capstone 프로젝트
2024학년도 2학기 수업계획서 최초등록일: 2024-08-08 11:31:57 / 최초수정일: 2024-08-08 11:46:39 교과목명: 과학적글쓰기 / 학정번호-분반번호: YGT7029-MM 학점/강의시간/실험,실습,실기시간: 3/목5,6,7 / 개설학과: 작업치료학과 수업시간: 목5,6,7 / 강의실: 백537 시험일시: 중간시험 / 기말시험 수업진행언어 담당교수: 성명 강아람 / 소속 작업치료학과 / 연구실 백135 / 연락처: 전화, 메일 ARAMKIM495@GMAIL.COM, 면담정보 조교정보: 성명 / 연락처: 전화 교과목 개요 교과목에 대한 간략한 소개: 본 과목은 과학적 논쟁에서 자신의 논리를 어떻게 글로써 전개할 것인가를 이해하기 위한 목적으로 개설되었다. 치료과학 분야에서는 여러가지 과학적 논쟁들이 있으며, 여러한 논쟁들에 대해서 연구 혹은 문헌 고찰을 통해 논쟁에 여러가지 글로써 참여하게 된다. 본 과목에서는 논쟁의 형태를 모아서 리한 문헌고찰, 과학적 방법에서 본인의 관점을 부각 시킬 수 있는 논리 전개, 그리고 과학적 글쓰기를 통해 자신의 주장을 어떻게 표현해야 하는지를 알아보고자 한다. 다양한 형태의 글쓰기를 실제 발으로써 과학적 글쓰기에 대해 이해해 보고자 한다. 지속가능발전목표 수업방법(%) 합계값이 100이 되도록: 강의 30%, 실습 0%, 발표 30%, 토론 20%, 팀프로젝트 20% 성적평가방법(%) 합계값이 100이 되도록 기타 사항은 자유 입력: 중간시험 20%, 기말시험 20%, 퀴즈 0%, 개인과제 20%, 팀과제 20%, 출석 20%, 기타 0% • 그룹 프로젝트 성과물을 성적에 20% 반영함	• [redacted] [redacted] [redacted]

	[redacted]

③ [redacted]

성적 반영 내용	Capstone 프로젝트
2025학년도 1학기 수업계획서 최초등록일: 2025-02-07 15:36:19 / 최초수정일: 2025-02-07 15:36:19 교과목명: 지역사회작업치료 / 학정번호-분반번호: YOT7021-MM 학점/강의시간/실험.실습.실기시간: 3/목5,6,7 / 개설학과: 작업치료학과 수업시간: 목5,6,7 / 강의실: 백508 시험일시: 중간시험 / 기말시험 수업진행언어: 담당교수: 성명 정민예 / 소속 작업치료학과 / 연구실 / 연락처: 전화 / 메일 MINYE@YONSEI.AC.KR / 연당정보 조교정보: 성명 / 연락처: 전화 교과목 개요 교과목에 대한 간략한 소개: 이 과목에서는 지역사회에 거주하는 노인, 장애인, 요양환자, 기관을 대상으로 활용 가능한 작업치료적 접근모델과 작업수행능력을 향상시킬 수 있는 평가 및 실용화 프로그램을 연구한다. 지속가능발전목표: 수업방법(%) 합계값이 100이 되도록: 강의 20% / 실습 20% / 발표 30% / 토론 10% / 팀프로젝트 20% 성적평가방법(%) 합계값이 100이 되도록 기타 사항은 자유 입력: 중간시험 0% / 기말시험 0% / 퀴즈 0% / 개인과제 30% / 팀과제 50% / 출석 10% / 기타 10% • 그룹 프로젝트 성과물을 성적에 50% 반영함	• [redacted] [redacted] [redacted] [redacted]

□ 본교 비교과과정을 활용한 교육·연구 선순환 구조 향상

계획	■ 참여대학원생들이 국문 및 영문 논문작성법뿐만 아니라 논문 투고를 위한 서지관리, 학술지 선택 등 관련 내용을 학습할 수 있도록 본교에서 시행하는 비교과과정을 활용함으로써 교육·연구 선순환 구조를 강화할 예정임
실적	■**[비교과과정 수강 실적]** 참여대학원생들에게 본교 도서관에서 주관하는 비교과과정을 홍보하고 참여를 독려함으로써 학위연구작성법, 영어논문작성법, 서지관리 및 학술지와 관련된 각종 지표에 대한 이해도를 높임

과정명	과정내용	수강 인원	만족도
논문작성 전략 및 논문 통계 특강	• 논문작성법 이해와 전략 • 논문의 특성 이해 • 통계분석 방법 기초	1	4.00/5.00
InCites B&A 활용방법	• InCites 구성 소개 및 Web of Science 연동 • 주요 분석 지수 안내 및 연구 분야 분류법 이해	1	4.00/5.00
InCites B&A SCI 저널의 주요 출판 주제	• SCI급 저널의 주요 출판 주제 탐색 • 저널 영향력 지수 이해 - Journal Impact	1	4.00/5.00

	Factor, JIF 사분위, JIF 백분위 • 논문 영향력 지수 이해 - 분야 평균 대비 인용영향력, 저널 평균 대미 인용 영향력, 논문 인용수 백분위		
InCites B&A SCI 저널 국제협력 논문의 주요 주제	• SCI급 저널 국제협력 논문의 주요 주제, 주제별 주요 기관 및 연구자 분석 • 1저자, 교신저자로 참여하는 주요 기관과 연구자 파악 및 영향력 분석	1	4.00/5.00
AI기반 올인원 영어논문작성 도구 이용교육	• 영어 논문 작성을 효과적으로 지원하는 AI 도구인 Paperpal 활용 방법 소개	1	5.00/5.00
Endnote 활용법	• EndNote 21을 소개하고 주요 기능과 활용 방법 소개	5	4.60/5.00
영어논문 작성법	• 국제학술지 투고를 위한 기본적인 사항들에 대한 이해 • 국제학술지투고 논문의 구성요소	16	4.81/5.00
학술논문 작성법	• 논문의 이해와 특성논문 외적 형식과 내적 구조 • 논문의 내용과 올바른 인용	2	4.50/5.00

1.1.4 당초 계획 대비 실적 분석 및 향후 추진계획

□ 현황 및 실적 진단

진단	현황 및 실적
시행 및 우수	• 본 교육연구팀은 실적산정기간동안 총 19개의 교과목을 개설하였음. 이 중 개편된 교과목은 7개, 신설된 교과목은 4개로 본교의 교육 비전과 본 교육연구팀의 교과목을 매칭시켜 참여대학원생들이 균형있는 역량을 함양할 수 있도록 교육과정을 운영하고 있음 • 또한, 이는 당초 계획하였던 전문트랙 교육과정의 비율을 조정하고 있는 현황을 나타내며 현재, 교과과정은 보건학 47%, 디지털학 26%, 사회학 26%로 조정되어 목표치를 초과 달성하였음 • 비교과과정 측면에서, 본 교육연구팀은 참여대학원생들의 진로 탐색과 글로벌 역량 강화를 위해 국내외 전문가를 초청한 워크숍(해외 연구자 세미나 1회, 국내 전문가 워크숍 5회, 해외 전문가 워크숍 4회)을 개최하였으며, 연구역량 강화를 위해 참여대학원생들이 희망하는 온라인 통계 워크숍을 지원하여 실적산정기간 동안 총 12건의 참여가 이루어졌음 • 정기적인 retreat을 통해 참여대학원생들의 학위과정을 모니터링하고 졸업 요건을 상기시켜 학업성취를 관리하며, 동시에 Individual Development Plan(IDP)을 활용한 전주기적 학업계획 수립 시스템을 정착시켰음 • 교육·연구의 선순환 구조 실적을 기반으로, 교과·비교과·외부교육과정을 통해 빅데이터 분석 방법론을 학습·적용하여 SCI(E) 7편과 KCI 7편을 도출하고, 사회학 교과과정 수강을 통해 공공보건·복지 이해도를 높여 KCI 15편의 성과를 창출함 • 저·고년차 대학원생을 매칭하여 공동연구를 수행함으로써 KCI 13편의 성과를 도출하였으며, Research-Education Nexus 모델을 적용한 교과과정 운영을 통해 프로젝트 기반 성과물로 KCI 4편을 게재하고 현재 3편은 심사 중, 1편은 투고 예정임
미흡	• 국내 다양한 인지 관련 빅데이터 실태조사를 기반으로 한 산·학·연 연계 네트워크 구축이 아직 충분히 활성화되지 못함 • 비교과과정 측면에서 디지털 및 사회학 트랙은 일정 부분 보완되었으나, 인지전문가 단독 과정이나 빅데이터 융합형 교육과정과 같은 특화된 비교과과정 추진은 상대적으로 저조하였음

□ 당초 계획 대비 실적 진단에 따른 향후 추진계획

■ 국내 인지 관련 빅데이터 실태조사를 토대로 연구 계획서를 제안하여 대학, 연구소, 산업체 간 공동 연구를 계획함으로써 산·학·연 연계 네트워크를 체계적으로 구축하고자 함. 이를 통해 보건·복지 현장에서 제기되는 문제를 반영한 공동 연구과제를 발굴함으로써 사회문제 해결형 연구로 확장해 나갈 계획임

■ 기존에 운영해 온 디지털 및 사회학 트랙의 성과를 기반으로, 전문가를 통한 인지기능관련 단독형 비교과과정 및 빅데이터 융합형 교육과정을 신설·보완하여 학제 간 융합 교육을 강화하고, 참여대학원생들이 인지과학과 데이터 분석을 연계적으로 학습할 수 있는 기회를 확대할 것임

1.2 과학기술산업·사회 문제 해결과 관련된 교육 프로그램 현황과 구성 및 운영 계획

□ 사회통합 교육과정 추진

계획	■ 문화적 성향을 고려하여 고령자의 라이프스타일을 분석하여 맞춤형 중재 프로토콜을 개발하고, 이를 기반으로 관련 교육체계를 수립할 예정임 ■ 고령자들의 활동적 노화를 촉진시키기 위한 과정 중 하나로, 고령자의 라이프스타일을 측정하기 위한 프로파일을 개발하고 이를 교육과정에서 포함시킴으로써 고령자의 인지기능과 관련된 사회문제를 해결하기 위해 기여하고자 함
실적	■**[라이프스타일 기반의 사회통합 교과목 개설 실적]** 자체평가대상기간동안 본 교육연구팀에서는 당초 계획한 바와 같이 라이프스타일과 관련된 연구 실적을 기반으로 지역사회 거주 주민들의 라이프스타일 재설계를 위한 코칭 프로그램을 개발하고 이를 실습하는 교과목을 개설하여 수행하였음

학정번호	YOT-7047-MM-00
개설년도	2025년 1학기
교과목명	지역사회건강증진을위한라이프스타일코칭
담당교수명	[redacted]
교과목 내용	- 본 교과목은 2025년 1학기에 신설되었으며, 지역사회주민들의 건강 증진을 위해 라이프스타일 개선 전략과 행동 코칭 기법을 탐구하였음 - 본 교과목에서는 2023년에 게재된 [박지혁, 박혜연, 홍익표, 한대성, 임영명, 김아람, ... 진연주. (2023). 라이프스타일 형성 모델(Lifestyle-DEPER [Decision, Execution, Personal Factor, Environment, Resources]) 과 건강을 위한 라이프스타일 중재 전략. 재활치료과학, 12(4), 9-22.] 연구를 기반으로 교과목을 운영함 - 해당 연구에서는 라이프스타일 형성 모델(Lifestyle-DEPER)을 제안하였으며, 이를 기반으로 본 교과목에서 라이프스타일 형성모델과 이와 관련된 건강 요소에 대해 이해도를 높이고자 하였음 - 또한, 프로젝트를 교과과정에 포함시킴으로써 참여대학원생들은 지역사회 주민을 대상으로 맞춤형 건강 코칭 프로그램을 개발하였음

■**[사회문제 해결 역량 강화를 위한 교과목 개설 실적]** 자체평가대상기간동안 본 교육연구팀에서는 당초 계획한 바와 같이 사회문제 해결 역량을 강화시키기 위해 사회학 과목들을 개설, 개편 및 신설하여 운영함(개설: 5건, 개편: 1건, 신설: 1건)

① [redacted]

학정번호	YOT-7032-MM-00
개설년도	2024년 2학기
교과목명	재활복지론
담당교수명	[redacted]
교과목 내용	- 본 교과목은 2024년 2학기에 개설되었으며, 현재 정부에서 노인을 대상으로 시행중인 보건복지정책 및 서비스를 탐구하였음 - 해당 교과목을 통해 참여대학원생들은 노인의 인권, 보건복지정책 및 서비스의 질 향상을 위해 현황을 조사하고 이에 대한 제안서를 작성하였음

② [redacted]

학정번호	YOT-7021-MM-00
개설년도	2025년 1학기
교과목명	지역사회작업치료
담당교수명	[redacted]
교과목 내용	- 본 교과목은 2025년 1학기에 개설되었으며, 지역사회에서 거주하는 노인뿐만 아니라 성인 및 고령 장애인 및 복지 서비스 시스템과 관련된 법과 현황 등을 공유함으로써 지역사회에서 나타날 수 있는 문제에 대한 인식을 높이고 이들을 위한 지원 방안을 강구하였음

	- 교과과정에 팀 프로젝트를 포함시킴으로써 토론한 내용을 과학적 근거로 발전시키기 위한 방안을 고안하며, 연구 실적으로 도출하고자 하였음 - 본 교과목을 통해 4편의 논문이 작성되었으며 현재 수정 및 동료평가가 진행 중임 [redacted]

③ 심화재활복지론(박혜연 교수, YOT-8032-MM-00)

학정번호	YOT-8032-MM-00
개설년도	2025년 1학기
교과목명	심화재활복지론
담당교수명	[redacted]
교과목 내용	- 본 교과목은 2025년 1학기에 신설된 교과목으로 2024년 2학기에 개설 및 운영된 재활복지론 교과목을 고도화시켰음 - 재활복지론에서 학습한 노인 보건복지정책 및 지원과 관련하여 본인의 관점 및 개선방향을 타 참여대학원생들과 공유하고, 이를 기반으로 연구 주제를 탐색하고 작성하는 교과목으로 구성되었음 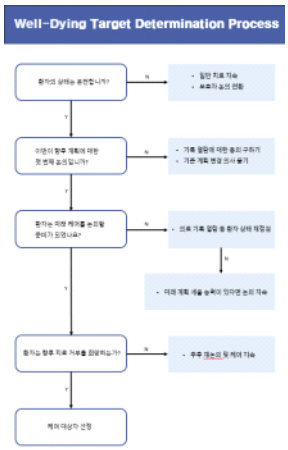

④ 장애의개인적사회적이해(임영명 교수, YOT-7030-MM-00)

학정번호	YOT-7030-MM-00
개설년도	2025년 1학기
교과목명	장애의개인적사회적이해
담당교수명	[redacted]

교과목 내용	- 본 교과목은 참여교수님 김종배 교수가 2014년 1학기에 개설한 이후 처음으로 개편되었음 - 기존 교과목에서는 사회적 관점에서 장애를 이해하는 사회적 모델을 탐구하는 것이 수업 목표였으나, 사회적 관점을 세분화 하여 장애인이 사회와 상호작용을 하면서 나타나는 심리학적 및 사회학적 문제들을 고찰하는 수업으로 개편되었음

□ 사회문제 해결을 위한 지역사회 협력체계 고도화 추진

계획	■ 지역사회 전문기관 및 각 분야 전문가 초빙을 통해 사회문제 해결을 위한 보건정책을 탐색함으로써 교육과정의 전문화를 계획함
실적	■**[전문가 초빙 세미나 개최 실적]** 사회문제 및 보건정책과 관련된 전문가를 초빙하여 지역사회에서 시행되고 있는 보건복지정책 및 서비스를 공유하는 세미나를 7회 개최함

일시	전문가 (소속)	강연 주제	사진
2024.12.13	[redacted]	Innovative Technologies for Aging-in-Place	
2025.02.26	[redacted]	치매전문병동의 비약물 중재에서 요구되는 작업치료사의 역할 : 다학제적 관점에서	
2025.04.30	[redacted]	고령자 에이징 인 플레이스(AIP) 평가도구와 의사결정지원시스템 모형 개발 및 적용	
2025.05.28	[redacted]	정신건강작업치료 수련과 임상 중재	

2025.06.18	[redacted]	교실과 거실, 그 사이 - “Beyond the Clinic: Home and School-Based Approaches for Youth with Psychosocial Challenges“	
2025.07.30	[redacted]	작업치료사가 이야기하는 데이케어센터의 설립과 운영	
2025.08.27	[redacted]	방문재활의 현황과 재활 시스템	

▪ **[지역사회 전문기관 MOU 체결 실적]** 자체평가 실적산정기간동안 본 교육연구팀은 사회복지법인 밥상공동체복지재단에서 운영 중인 밥상공동체종합사회복지관과 북원노인종합복지관과 MOU를 2건 체결하였으며, 장기요양기관인 원주늘봄재활주간보호센터와도 MOU를 1건 체결하였음

일시	협약기관명	사진
2024.11.18	밥상공동체 종합사회복지관 (강원 원주시 일산로 81-2)	

2025.03.04	밥상공동체 북원노인 종합복지관 (강원특별자치도 원주시 홍양로50번길 5)	
2025.06.30	원주늘봄재활주간 보호센터 (강원특별자치도 원주시 지정면 도원로 20 5층)	

□ 사회문제 해결을 위한 현장형 비교과과정 개발 및 운영

계획	■ 사회문제를 해결할 수 있는 방안의 근거를 마련하기 위해 중재를 실현할 수 있는 행정적 지원을 제공할 계획임
실적	**■[사회문제 해결을 위한 현장형 비교과과정 개발 및 운영 실적]** ① 비교과과정 '인지건강을 위한 라이프스타일 프로그램' 개발 및 운영: 본 교육연구팀은 북원노인종합복지관 (강원 원주시 홍양로50번길 5 소재)에서 65세 이상 노인을 대상으로 인지기능증진을 위한 라이프스타일 중재 프로그램을 2025년 3월 5일부터 9월 2일까지 25회기에 걸쳐서 계획 및 운영함

일시	내용	사진
2025.03.11	미니운동회 :계산기 캐치볼, 길을 찾아보아요, 여기에 포함되는 것은 무엇일까요? 활동 수행	

2025.03.18.	식습관 평가 및 교육, 구운가지 샐러드 만들기	
2025.03.25	미니 친목대회 : 주제에 맞는 그림그리기, 나는 무엇일까요?, 속담/명언 맞히기 활동 수행	
2025.04.08.	균형능력평가 및 낙상예방운동	
2025.04.29	양말목공예	
2025.06.24.	컬러푸드 섭취 분석 및 컬러푸드를 활용한 밀프렙	
2025.07.29.	행렬추리 평가 및 추론과 문제해결을 위한 퀴즈 풀이	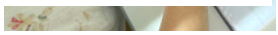
2025.08.12.	스포츠 스태킹 활동	

2025.08.26.	압화 액자만들기	
2025.09.02.	사후평가 및 수료증 전달식	

② 비교과과정 ‘ LIFE-G(Lifestyle Intervention For Everyone-Group)’ 개발 및 운영: 본 교육연구팀은 명륜제가복지센터에서 65세 이상 우울을 겪고 있는 노인을 대상으로 라이프스타일 중재 프로그램을 2024년 7월~8월까지 6주간에 걸쳐서 계획 및 운영함

③ 비교과과정 ‘뇌졸중 장애인을 위한 역할기반 작업수행모델’ 개발 및 운영: 본 교육연구팀은 지역사회에 거주하는 뇌졸중 장애인 26명을 대상으로 역할기반 작업수행모델 중재 프로그램을 2024년 7월~9월까지 6주간에 걸쳐서 계획 및 운영함

□ 빅데이터 교육과정 추진

계획	■ 빅데이터 및 문항반응 이론을 이용한 인지평가도구 개발 교과목 운영 ■ 인지 빅데이터 분석 전문가 해외 1:1 멘토링 프로그램 추진
실적	■ **[인지평가도구 개발 교과목 운영 실적]** 자체평가 실적산정기간동안 본 교육연구팀은 문항반응이론을 이용하여 평가도구를 개발할 수 있도록 고급라쉬분석 교과목을 2025년 1학기에 개설하여 운영하였으며, 교과목 운영을 통해 참여대학원생들은 요인분석 및 문항반응이론에 대한 이해도를 높이고, Mplus와 Winstep 프로그램을 활용하여 문항의 일차원성, 문항의 난이도, 신뢰도 및 타당도를 분석하는 방법에 대해 학습함

2.2. 위의 분석 결과 본인이 생각하기에 가장 적합한 모델의 model fit (Chi-Square Test of Model Fit, RMSEA, TLI/CFI) 값과 factor loadings 값을 보고 하시오.

Factor 1부터 8까지의 모형을 비교해본 결과, 데이터의 구조상 최대 4개의 요인까지만 분석이 가능했다. 그중에서도 3요인 모형이 가장 적절한 모델로 보인다. 2요인 모형의 경우, Chi-square 검정에서 p값이 0.000으로 나타나 귀무가설이 기각되어 모형 적합도가 떨어진다. 반면 3요인 모형은 Chi-square = 13.846, 자유도 7, p = 0.0540으로 유의수준 0.05보다 약간 높아 귀무가설을 기각하지 않게 되어 모형 적합성이 더 높다고 볼 수 있다. 적합도 지표에서도 RMSEA가 0.020으로 기준인 0.08 이하를 충족하고, CFI(0.998)와 TLI(0.993)도 모두 0.90 이상으로 우수한 적합도를 보여주었다. 또한 요인 적재값(factor loadings)을 살펴보면, 각 문항들이 특정 요인에 뚜렷하게 분리되어있다.

▲factor 2

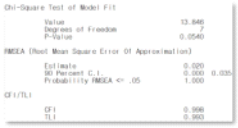

▲factor 3

4

3.2. 위에서 분석된 최종 모형에 대한 model fit (Chi-Square Test of Model Fit, RMSEA, TLI/CFI) 값을 보고 하시오.

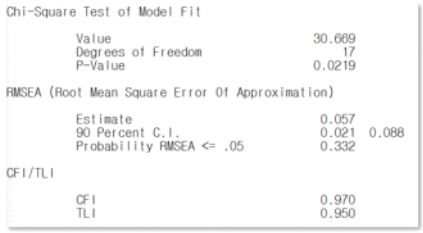

3.3. 위에서 분석된 최종 모형에 대한 1) unstandardized 모형 diagram과 2) standardized 모형 diagram을 각각 제시하시오.

▲ unstandardized diagram

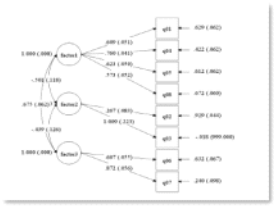

▲standardized diagram

TABLE 14.1 UIC Fear-of-Falling Assessment - Rev_ZOU765WS.TXT1 May 29 2025 16:21
INPUT: 106 PERSON 19 ITEM REPORTED: 106 PERSON 16 ITEM 3 CATS WINSTEPS 5.4.0.0

PERSON: REAL SEP.: 3.29 REL.: .92 ... ITEM: REAL SEP.: 5.80 REL.: .97

ITEM STATISTICS: ENTRY ORDER

ENTRY NUMBER	TOTAL SCORE	TOTAL COUNT	JMLE MEASURE	MODEL S.E.	INFIT MNSQ	INFIT ZSTD	OUTFIT MNSQ	OUTFIT ZSTD	PTMEASUR-AL CORR.	PTMEASUR-AL EXP.	EXACT MATCH OBS%	EXACT MATCH EXP%	ITEM
1		DELETED											GET IN/OUT BED
2		DELETED											GET ON/OFF TOILET
3		DELETED											GET DRESSED
4	249	102	-1.34	.23	1.14	.92	.91	-.15	.70	.71	71.0	74.5	TAKE A WALK
5	262	100	-2.27	.26	1.15	.90	1.18	.49	.60	.64	79.3	76.7	PICK UP LIGHTWEIGHT
6	261	103	-1.78	.24	.93	-.36	.85	-.23	.70	.67	75.8	76.3	CARRY FULL PLATE
7	256	102	-1.73	.24	1.22	1.29	1.04	.24	.66	.70	72.0	76.4	GET IN/OUT CAR
8	237	103	-.52	.22	.89	-.72	.78	-.94	.77	.74	73.7	71.2	WALK CROWDED SIDEWALK
9	243	104	-.75	.22	.82	-1.29	.76	-.91	.76	.73	75.0	72.1	WELL LIT STAIRS
10	195	102	1.31	.22	.69	-2.43	.69	-1.59	.84	.80	80.6	71.3	POORLY LIT STAIRS
11	218	104	.36	.22	.96	-.27	.86	-.71	.79	.78	67.4	69.3	BUNDLES WELL LIT STAIRS
12	186	101	1.71	.23	.89	-.70	.87	-.48	.82	.81	72.0	71.9	BUNDLES POORLY LIT STAIRS
13	204	100	.48	.22	1.15	1.04	1.03	.23	.79	.79	69.2	69.4	UP BUS STAIRS
14	199	105	1.36	.22	.96	-.27	.98	-.04	.80	.80	74.0	71.1	STEP STOOL KITCHEN CABNETS
15	224	104	.09	.22	.84	-1.21	.75	-1.35	.80	.77	74.7	69.6	STEP OFF STREET CURB
16	218	105	.46	.21	1.11	.86	1.05	.32	.76	.78	70.8	69.5	GET IN/OUT BATHTUB
17	201	105	1.23	.22	1.03	.27	.91	-.40	.81	.80	70.8	71.0	STAND MOVING BUS
18	252	104	-1.24	.23	1.30	1.83	1.29	.91	.68	.72	67.4	74.0	ESCALATORE
19	173	104	2.64	.24	1.12	.80	.93	-.11	.78	.80	75.8	75.7	WALK WHEN ICY
MEAN	223.6	103.0	.00	.23	1.01	.04	.93	-.29			73.1	72.6	
P.SD	27.7	1.6	1.39	.01	.16	1.10	.15	.66			3.7	2.8	

ENTRY NUMBER	RAW SCORE	COUNT	MEASURE	MODEL S.E.	INFIT MNSQ	INFIT ZSTD	OUTFIT MNSQ	OUTFIT ZSTD	PTMEA CORR.	ITEM
19	149	96	2.88	.23	1.13	.9	1.02	.2	.77	WALK WHEN ICY
12	162	93	2.03	.22	.91	-.6	.90	-.5	.81	BUNDLES POORLY LIT STAIRS
14	175	97	1.71	.21	.94	-.4	1.00	.0	.78	STEP STOOL KITCHEN CABNETS
10	171	94	1.66	.21	.66	-2.6	.70	-1.8	.84	POORLY LIT STAIRS
17	177	97	1.59	.21	.98	-.1	.87	-.7	.80	STAND MOVING BUS
13	180	92	.93	.21	1.09	.7	1.01	.1	.78	UP BUS STAIRS
16	194	97	.89	.20	1.03	.3	.94	-.3	.76	GET IN/OUT BATHTUB
11	194	96	.80	.20	.91	-.6	.84	-.9	.77	BUNDLES WELL LIT STAIRS
15	200	96	.56	.21	.82	-1.4	.75	-1.5	.79	STEP OFF STREET CURB
8	213	95	-.01	.21	.84	-1.2	.73	-1.3	.76	WALK CROWDED SIDEWALK
9	219	96	-.22	.21	.82	-1.3	.77	-1.0	.74	WELL LIT STAIRS
18	228	96	-.64	.22	1.20	1.3	1.17	.7	.66	ESCALATORE
4	225	94	-.70	.22	.99	.0	.80	-.6	.70	TAKE A WALK
7	232	94	-1.05	.23	1.03	.3	.87	-.2	.65	GET IN/OUT CAR
6	237	95	-1.16	.23	.81	-1.2	.64	-1.0	.70	CARRY FULL PLATE
5	238	92	-1.58	.24	.94	-.3	.80	-.3	.61	PICK UP LIGHTWEIGHT
1	252	95	-2.04	.25	1.46	2.4	1.72	1.2	.49	GET IN/OUT BED
2	260	95	-2.57	.27	1.56	2.7	1.29	.6	.43	GET ON/OFF TOILET
3	269	96	-3.08	.29	1.60	2.7	1.86	1.0	.34	GET DRESSED

분석 과제의 내용 일부 발췌

■ **[해외 1:1 멘토링 프로그램 실적]** 자체평가 실적산정기간동안 본 교육연구팀은 해외석학과의 1:1 멘토링을 통해 4명의 참여대학원생들이 SCI(E)급 논문 6편을 게재함

번호	해외 석학명	참여 대학원생명	논문정보
1	[redacted]	[redacted]	[redacted]

	[redacted]		[redacted]
[redacted]	[redacted]	[redacted]	[redacted]
		[redacted]	[redacted]
[redacted]	[redacted]	[redacted]	[redacted]
			[redacted]
4	[redacted]	[redacted]	[redacted]

□ 빅데이터 교육연구지원 프로그램의 설립

계획	■ 빅데이터를 이용한 연구 성과를 국제학술대회에서 발표할 수 있도록 지원할 예정임
실적	■ **[빅데이터 활용 연구 발표 실적]** 본 교육연구팀의 참여대학원생들은 실적산정기간동안 5개의 국제학술대회에서 총 20개의 연구 실적을 발표하였음

번호	발표명	발표 형태	학술대회명
1	Participation and Functional Factors Influencing Dementia Screening Among Community-Dwelling Older Adults	포스터	International Conference of the Korean Dementia Association 2025 & 19th International Congress of the Asian Society Against Dementia
2	Research Trends on Dementia and Older drivers: A Bibliometric Analysis	포스터	
3	Mediating Effects of Working Status, Area, and Presence of Friends in the Relationship between Sex, Age, and Dementia Screening.	포스터	
4	Relationship between loneliness and cognitive decline among adults in the United States	포스터	
5	Full indirect effect of hip fractures on the association between osteoporosis and mortality in Parkinson's diease	구두	8th Asia Pacific Occupational Therapy Congress
6	Association between social health and multifaceted lifestyle in older adults	포스터	
7	Relevance of swallowing problem and depression	구두	
8	Comparison of School Life Difficulties by ADHD Severity	포스터	2025 International Occupational Therapy Conference
9	Bibliometric analysis of the mental health of international migrants	포스터	
10	Relationship Between Life Adjustment in Korea and Parenting Difficulties Among Married Immigrant Women: the 2021 National Survey of Multicultural Families	포스터	
11	Analysis of Factors Influencing Falls Trough the Mediating Effects of Depressive Symtoms and Unmet Healthcare Needs: Focusing on Demographic Characteristics, Social Activity, and Hypertension.	포스터	2025 Alzheimer's Association International Conference
12	Association Between Social Isolation and Dementia in U.S. Adults	포스터	
13	Relationship between mental health and health impairments in older adults and caregivers: A dyadic analysis	포스터	
14	Relationship between dementia and psychological well-being: Mediating effects of physical abilities	구두	2025 AOTA INSPIRE
15	Research Trends On Mental Health Interventions For Children With Autism Spectrum Disorder: A Bibliometric	포스터	

	Analysis		
16	Relationship between being a young adult caregiver and unmet medical needs in south Korea : Using the 2022 youth life survey	포스터	
17	Relationship between social isolation, seclusion, and suicide among young adults in south Korea	포스터	
18	Impact of university student's social relationships on mental health and time management: focusing on loneliness and social isolation	포스터	
19	Validation and Application of the social production function instrument for levels of Well-being(SPF-IL) among elderly Koreans : A comprehensive assessment.	포스터	
20	Relationship between motivation for lifestyle changes to reduce dementia risk and multifaceted lifestyle among Korean middle-aged and older adults.	포스터	

▪ **[빅데이터 기반의 학위 연구 실적]** 디지털학 교과목 및 비교과 강의 수강 후 빅데이터 기반의 학위연구를 총 3명(박사과정생 1명, 석사과정생 2명) 의 참여대학원생이 수행하였으며, 이를 기반으로 졸업함

연번	학생명	졸업연월	학위연구제목
[redacted]	[redacted]	[redacted]	[redacted]
[redacted]	[redacted]	[redacted]	[redacted]
[redacted]	[redacted]	[redacted]	[redacted]

1.2.1 당초 계획 대비 실적 분석 및 향후 추진계획

□ 현황 및 실적 진단

진단	현황 및 실적
시행 및 우수	• 자체평가대상기간 동안 본 교육연구팀은 라이프스타일 관련 연구 성과를 토대로 지역사회 거주민의 라이프스타일 재설계를 위한 코칭 프로그램 실습 교과목을 개설하고, 동시에 사회문제 해결 역량 강화를 위해 사회학 교과목을 5건 개설하였으며 그 중 1건은 개편, 2건은 신설하여 운영함 • 본 교육연구팀은 사회문제 및 보건정책 관련 전문가를 초빙하여 지역사회 보건복지정책과 서비스를 공유하는 세미나를 7회 개최하였으며, 동시에 밥상공동체종합사회복지관과 북원노인종합복지관 등 사회복지기관 2곳 및 원주늘봄재활주간보호센터와 MOU 1건을 체결함 • 본 교육연구팀은 자체평가 실적산정기간동안 사회문제 해결을 위한 현장형 비교과과정을 개발·운영하여, 북원노인종합복지관에서 65세 이상 노인을 대상으로 '인지건강을 위한 라이프스타일 프로그램'을 2025년 3월~9월 동안 총 25회기 운영하였고, 명륜제가복지센터에서 65세 이상 우울 노인을 대상으로 'LIFE-G' 라이프스타일 중재 프로그램을 2024년 7~8월 6주간 운영하였음. 또한 지역사회 뇌졸중 장애인 26명을 대상으로 '역할기반 작업수행모델' 중재 프로그램을 2024년 7~9월 6주간 운영하였음 • 본 교육연구팀은 계획에 따라 빅데이터 및 문항반응이론을 활용한 인지평가도구 개발을 위해 2025년 1학기에 고급라쉬분석 교과목을 개설·운영하여, 참여대학원생들이 요인분석과 문항반응이론에 대한 이해를 심화하고 Mplus와 Winstep을 활용한 문항의 일차원성, 난이도, 신뢰도 및 타당도 분석 방법을 학습하도록 교과목을 운영하였음 • 자체평가 실적산정기간 동안 본 교육연구팀은 해외 석학과의 1:1 멘토링을 통해 4명의 참여대학원생이 SCI(E)급 논문 6편을 출판하는 성과를 거두었음 • 실적산정기간 동안 본 교육연구팀 참여대학원생들은 5개의 국제학술대회에서 총 20편의 빅데이터 활용 연구를 발표하였으며, 디지털학 교과목 및 비교과 강의 수강을 바탕으로 박사 1명, 석사 2명이 빅데이터 기반 학위 연구를 수행하여 졸업함
미흡	• 공공기관과의 협력은 진행되었으나, 지역사회 문제 데이터베이스 구축 및 멘토링 시스템 운영 실적은 저조함

□ 당초 계획 대비 실적 진단에 따른 향후 추진계획

■ 지역사회 공공기관과의 협력 및 MOU 체결을 기반으로 지역사회 문제 데이터베이스를 단계적으로 구축하고, 대학원생과 지역사회 전문가를 연계한 멘토링 시스템을 정례화할 계획임. 특히 지역사회 공공기관, 보건복지기관 및 병원기관과의 보건·복지 데이터를 활용한 공동연구 과제를 발굴하고, 이를 교육·연구에 접목시켜 대학원생들이 실제 현장의 문제 해결 역량을 강화할 수 있도록 지원할 예정임

2. 인력양성 계획 및 지원 방안

2.1 최근 1년간 대학원생 인력 확보 및 배출 실적

<표 2-1> 교육연구단(팀) 소속 학과(부) 참여대학원생 확보 및 배출 실적 (단위: 명)

대학원생 확보 및 배출 실적					
실적		석사	박사	석·박사 통합	계
확보 (재학생)	2024년 2학기	13	3	9	25
	2025년 1학기	12	2	7	21
	계	25	5	16	46
배출 (졸업생)	2025년 2월 졸업	3	3		6
	2025년 8월 졸업	2	2		5
	계	5	5		11

2.2 교육연구단(팀)의 우수 대학원생 확보 및 지원 계획

□ 교육연구팀의 우수대학원생 확보

계획	▪ 본 교육연구팀의 참여교수는 매학기 초 대학원 설명회를 개최할 예정임 ▪ 본 교육연구팀의 대학원생 중 타 대학 졸업생이 절반을 차지하므로, 해당 네트워크를 활용하여 타대학 출신 대학원생을 유치하기 위해 홍보할 예정임 ▪ 해외 학술대회 및 세미나 참석 시 expo에 부스 설치를 통해 본 교육연구팀을 홍보할 예정임 ▪ 지역사회기반 인지재활 전문인재를 확보하기 위해 다양한 협력기관을 통해 실무인력이 본 대학원에 지원할 수 있도록 유도할 예정임
실적	▪**[작업치료학 전공 대학원 설명회 개최 실적]** 본 교육연구팀은 물리적 환경을 최소화하기 위해 ZOOM을 통해 매 학기 초 대학원 설명회를 개최하고 있으며, 자체평가 실적산정기간동안 2회 개최 및 운영하였음

일시	강연 주제	사진
2024.09.25	2024년 전기 연세대학교 작업치료학과 대학원 입학설명회	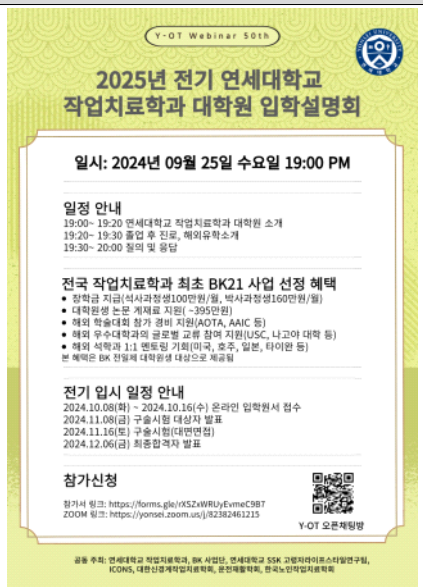

		[redacted]
2025.03.26	2025년 후기 연세대학교 작업치료학과 대학원 입학설명회	[redacted]

▪[타 대학 출신 대학원생 활용 홍보를 통한 대학원생 유치 실적] 본 교육연구팀은 현재 재학 중인 타 대학 출신의 대학원생을 통해 학부 대학에 지속적으로 본 대학원 과정을 홍보하고 있음. 이를 통해 실적산정기간동안 타 대학 출신의 대학원생 3명이 본교에 입학함

입학시기	인원	과정	입학생명
2024년 2학기	2	[redacted]	[redacted]
		[redacted]	[redacted]
2025년 1학기	1	[redacted]	[redacted]

▪[지역사회기반 인지재활 전문인재 확보 실적] 본 교육연구팀은 지역사회기반 인지재활 전문인재 확보하기 위해 다양한 협력기관을 통해 실무인력이 본 대학원에 지원할 수 있도록 유도하고 있으며, 실적산정기간동안 2명의 참여대학원생이 지역사회 기반의 기관에서 근무 후 본교에 입학하였음

- [redacted] 재활병원에서 작업치료사로 근무하면서 신경계 질환 환자들의

	작업치료 및 인지치료, 연하치료 등을 수행하였음 - [redacted] 종합병원에서 작업치료사로 근무하며 신경계 손상 환자들뿐만 아니라 치매 환자들의 작업치료 및 인지치료를 수행하였음

□ 교육연구팀의 우수대학원생 지원

계획	▪ 졸업생과의 네트워킹 프로그램을 통한 Career guidance 제공할 예정임 ▪ 본교 차원에서 금전적 및 비금전적으로 지원할 수 있는 방안을 마련하여 참여대학원생들이 교육 및 연구에 전념할 수 있는 환경을 조성하고자 함 ▪ 대학원생 중도탈락 사전예방 체계를 구축하여 지속적인 모니터링을 시행할 예정임
실적	▪**[졸업생과의 네트워킹 프로그램을 통한 Career guidance 제공 실적]** 본 교육연구팀은 학부, 대학원 졸업생과의 네트워킹 프로그램을 통해 참여대학원생들이 졸업 후 연구소, 교육기관, 및 지역사회 등 다양한 방향으로 진로를 탐색할 수 있도록 7회의 세미나를 개최하였음

일시	전문가 (소속)	강연 주제	사진
2024.10.29	[redacted]	파킨슨 병과의 삶이 참여에 미치는 영향 (The influence of living with Parkinson’s disease on participation)	
2024.11.26	[redacted]	미국 작업치료사 면허 시험 준비 (서류 준비 과정 및 시험 준비 과정)	
2024.12.13	[redacted]	Innovative Technologies for Aging-in-Place	

2024.12.24	[redacted]	미국에서 작업치료학 연구자의 도전과 기회: 글로벌 관점에서의 학문적 여정	
2025.05.28	[redacted]	정신건강작업치료 수련과 임상 중재	
2025.07.30	[redacted]	작업치료사가 이야기하는 데이케어센터 설립과 운영	
2025.08.27	[redacted]	방문재활의 현황과 재활 시스템	

▪**[금전적 지원 실적]** 본 교육연구팀이 소속된 대학원 혁신지원사업을 통해 매 학기 기숙장학금과 학석사연계과정생들을 위한 장학금을 지급하고 있음. 이를 통해 실적산정기간동안 16,456,480원을 지원함

장학금 유형	수혜자 수	수혜 학기	총 수혜금액
Need based fellowship	1	2024년 2학기	2,344,000
기숙장학금	5	2024년 2학기	3,062,100
기숙장학금	3	2024년 2학기 겨울방학	1,839,540
기숙장학금	4	2025년 1학기	2,511,960
기숙장학금	3	2025년 1학기 여름방학	1,898,880
학-석사연계과정 장학금	3	2025년 1학기	4,800,000
합계	19	-	16,456,480

▪**[비금전적 지원 실적]** 본교 상담코칭센터가 주관하는 성격유형검사 워크숍을 통해 연구실 구성원들이 서로의 성격 특성과 대인관계 방식을 이해할 수 있도록 지원하고, 이를 통해 원활한 관계 형성을 돕고 있음. 실적산정기간동안 총 5회 진행하였음

▪[대학원생 중도탈락 사전예방 체계 구축 실적] 본 교육연구팀은 대학원생의 중도탈락을 사전에 예방하기 위해 지도교수와 긴밀한 상담체계를 마련하여 중도탈락 위험이 높은 학생들을 지속적으로 모니터링하고 있음. 그럼에도 불구하고 개인사정으로 인해 휴학을 한 학생의 경우에도 지도교수와의 지속적인 연락을 통해 학교로 다시 돌아올 수 있도록 지지체계를 구축함. 실제 사례로, [redacted]은 개인적인 사정으로 2021년에 휴학하였으나, 지도교수와 교육연구팀장의 꾸준한 상담과 지원을 바탕으로 2024년 2학기에 복학하여 현재까지 재학 상태를 유지하고 있음.

2.3 참여대학원생의 취(창)업의 질적 우수성

<표 2-2> 2024년 8월 및 2025년 2월 졸업한 교육연구단(팀) 소속 학과(부) 참여대학원생 취(창)업률 실적(단위: 명, %)

구 분		졸업 및 취(창)업현황 (단위: 명, %)						취(창)업률(%) (D/C)×100
		졸업자 (G)	비취업자(B)			취(창)업대상자 (C=G-B)	취(창)업자 (D)	
			진학자		입대자			
			국내	국외				
2024년 8월 졸업	석사	4	0	0	0	4	2	60.00%
	박사	1			0	1	1	
2025년 2월 졸업	석사	3	0	0	0	3	3	100.00%
	박사	3			0	3	3	

□ 졸업자의 대표적 취업 사례

연번	성명	졸업연월	수여 학위 (석사/박사)	학위취득 시 학과(부)명	현 직장(직위)
	대표 취(창)업 사례의 우수성				
1	[redacted]	[redacted]	[redacted]	[redacted]	[redacted]
	[redacted]				
2	[redacted]	[redacted]	[redacted]	[redacted]	[redacted]
	[redacted]				

3	[redacted]	[redacted]	[redacted]	[redacted]	[redacted]
	[redacted]				
4	[redacted]	[redacted]	[redacted]	[redacted]	[redacted]
	[redacted]				

3. 참여대학원생 연구실적의 우수성

① 연구 수월성 증진 계획 대비 실적

□ 석·박사학위 취득 요건 강화

계획	■ 학위 취득 요건을 강화하여 석사과정생은 KCI 논문 2편, 박사 및 석박사통합과정은 SCI 논문 1편과 KCI 논문 1편을 필수로 게재시키는 것을 계획함
실적	■**[논문 게재 실적 향상 현황]** 본 교육연구팀은 학위 취득을 위한 논문 게재 요건을 강화시킴으로써 참여대학원생들의 해외 및 국내 학술지 게재 실적이 향상되었음

게재지 등급/년도	2023-4년도 실적 (2023.09~2024.08)	2024-2025년도 실적 (2024.09~2025.08)	증감율
해외 학술지 (SCI(E), Scopus 포함)	11	18	63.64% 증가
KCI 등재지 (후보지 포함)	40	38	5.00% 감소
KCI 미등재지	0	0	100% 유지
합계	51	56	9.80% 증가

- 학위 취득 요건 기준 강화에 따른 참여 대학원생의 해외학술지(SCI(E) 혹은 SCOPUS) 게재 실적이 작년 실적산정기간 대비 63.64% 증가함

① 고령 장애인들의 사회통합: Mun, K., & Kim, J. (2024). Development of a smart home modification program: A delphi survey of multidisciplinary health care experts. American Journal of Occupational Therapy, 78(5), 7805205130.

② 빅데이터 활용 연구: Hong, I., Norman, R. S., Woo, H-S., Jin, Y., & Reistetter, T. A. (2024). Dysphagia and functional limitations among adults in the United States: Findings from the 2022 National Health Interview Survey. Dysphagia, 29, 1042-1051.

③ 빅데이터 활용 연구: Ha, Y., Park, S., Roh, G., Kim, J., Kim, E., & Hong, I. (2025). Association between adequate sleep and participation in occupational areas in school-age children. OTJR: Occupational Therapy Journal of Research, 45(2), 151-159.

④ 빅데이터 활용 연구: Yoo, S., Bonilha, H. S., & Hong, I. (2024). Association between dysphagia and depressive symptoms: Propensity score matching approaches. Dysphagia. Advance online publication. doi: 10.1007/s00455-024-10770-7

⑤ 빅데이터 활용 연구: Lee, H. K., Bonilha, H. S., & Hong, I. (2024). Relationship between voice problems and depression among American adults. Otolaryngology-Head and Neck Surgery, 171(6), 1798-1807.

⑥ 고령 장애인들의 사회통합: Kim, D., Kim, H., Kwon, Y., & Kim, J. (2024). Development of a lightweight powered wheelchair for persons with physical disabilities using a participatory action design. Actuators, 13(11), 439. https://doi.org/10.3390/act13110439

⑦ 라이프스타일 평가도구 개발 연구: Jin, Y., Lim, Y-M., & Hong, I. (2024). Cross-cultural adaptation and content validation of the yonsei lifestyle profile for older adults in the United States. Journal of Evaluation in Clinical Practice, 31(1), e14281 doi: 10.1111/jep.14281

⑧ 인지기능영역의 뇌활성화 분석 연구: Lim, S., & Park, J. H. (2024). Prefrontal cortex activation and working memory performance in individuals with non-clinical depression: Insights from fNIRS. Acta Psychologica, 251, 104571.

⑨ 노인 및 간병인 쌍자료 분석 연구: Ham, Y., Jin, Y., Hong, I., & Park, J-H. (2025). Association between chronic illnesses in older adults and caregiver burden: A cross sectional study in the United States. Aging and Mental Health. Advance online publication. doi: 10.1080/13607863.2025.2468891

⑩ 치매환자 간병인의 건강 증진을 위한 연구: Han, A., Lee, H. K., & Hong, I. (2025). Relationships among caregiver burden, psychological flexibility processes, and anxiety in family caregivers of people with dementia. Advance online publication. Clinical Gerontologist. doi: 10.1080/07317115.2025.2464868

⑪ 치매환자 간병인의 건강 증진을 위한 연구: Han, A., Hong, I., Yuen, H. K., Hawkins, J., Lee, H. K., Montoro-Rodriguez, J., … Delzell, E. S. (2025). Relationships among caregiver burden, psychological flexibility processes, and depressive symptoms in family caregivers of people with dementia: Path analyses. Journal of Applied Gerontology. Advance online publication. doi: 10.1177/07334648251315991

⑫ 빅데이터 분석 연구: Jin, Y., Choi, B. K., Lee, J. W., Hong, J. Y., Hong, I., & Baek, M. S. (2025). Association between osteoporosis and mortality in Parkinson’s disease with mediating effect of hip fractures: A Korean nationwide population-based study. Frontiers in Aging Neuroscience, 17, 1552381. doi: 10.3389/fnagi.2025.1552381

⑬ 인지기능 증진을 위한 라이프스타일 중재 연구: An, H., Hong, I., Han, D-S., & Park, H. Y. (2025). A program for reinforcing lifestyle change motivation and lifestyle behavior to prevent dementia in community-dwelling middle-aged and older adults: Applying the Health Belief Model. Inquiry, 62, 1-11. doi: 10.1177/00469580251324046

⑭ 인지기능과 관련된 뇌 영역의 산소 활성도 분석을 위한 기초연구: Lim, S., & Park, J. H. (2025). Development of a questionnaire for problematic social networking sites use: Ensuring content validity through Delphi methodology. PLoS ONE, 20(3), e0315442.

⑮ 지역사회 거주민의 사회통합: Han, L., Jeong, S., Kim, S., Eom, Y., & Jung, M. (2025). Bibliometric analysis of the mental health of international migrants. International Journal of Environmental Research and Public Health, 22(8), 1187.

⑯ 지역사회 거주 노인의 건강 증진 연구: Jin, Y., Hreha, K., & Hong, I. (2025). Relationship between visual functions and independence in ADLs and IADLs among community-dwelling older adults. American Journal of Occupational Therapy, 79(4), 7904205030. doi: 10.5014/ajot.2025.051016

⑰ 빅데이터 분석 연구: Choi, B. K., Jin, Y., Lee, H. K., Kim, S-W., Park, S., Hong, I., & Baek, M. S. (2025). Effect of aspirin use on conversion risk from mild cognitive impairment to Alzheimer’s disease. Frontiers in Aging Neuroscience, 17, 1603892. doi: 10.3389/fnagi.2025.1603892

⑱ 빅데이터 분석 연구: Lee, H., Park, S., Han, S., Lee, H. D., Hong, I., & Park, H. Y. (2024). Effects of Information and Communication Technology Use on the Executive Function of Older Adults without Dementia: A Longitudinal Fixed-Effect Analysis. Annals of Geriatric Medicine and Research, 28(4), 445.

▪[강화된 학위 취득요건 충족율 현황] 2025년 2월, 2025년 8월에 졸업한 10명의 참여대학원생들은 모두 강화된 학위 취득요건을 충족하였음

졸업연월	과정	졸업인원	기준충족인원	충족율
2025년 2월	석사	3	3	100%
	박사	3	3	100%
2025년 8월	석사	2	2	100%
	박사	2	2	100%

□ 건전한 연구환경 조성을 통한 연구 우월성 증진

계획	▪ 빅데이터 연구에 필요한 빅데이터용 컴퓨터, 소프트웨어 구비함으로써 참여 대학원생들이 빅데이터를 활용하여 연구를 수행할 수 있도록 사용 접근성을 증진시킬 예정임 ▪ 연구 윤리 및 인권 관련 프로그램에 참여하는 것을 의무화함으로써 건전한 연구환경을 조성하고자 함
실적	▪[빅데이터 분석 실습실 운영 실적] 본 교육연구팀은 2021년 11월에 빅데이터 분석 실습실을 구축하여 현재까지 운영하고 있으며, 실적산정기간동안 빅데이터를 활용하여 SCI(E)급 논문 9편, KCI급 논문 9편을 게재함

게재지 등급/년도	2023-4년도 실적 (2023.09~2024.08)	2024-2025년도 실적 (2024.09~2025.08)	증감율
해외 학술지 (SCI(E), Scopus 포함)	8	9	12.50% 증가
KCI 등재지 (후보지 포함)	10	9	10.00% 감소
KCI 미등재지	0	0	100% 유지
합계	18	18	100% 유지

▪[연구 윤리 및 인권 관련 프로그램 참여 실적] 본 교육연구팀은 참여대학원생들의 정신 건강 저하를 방지하고 동일 연구실 내 원활한 교우관계를 유지하기 위해 본교 상담코칭센터에서 실시 중인 MBTI 성격유형검사 워크숍을 5회 진행하였으며, 2024년 11월 5일 원주시정신건강복지센터 지역주민정신건강증진팀에서 본교에 방문하여 스트레스에 대한 이해와 건강한 관리 도모하기 위한 정신건강교육을 1회 진행함

□ 글로벌 지원 계획

계획	▪ MOU를 통한 해외교육기관과 공동연구 참여를 격려하고 각종 국제 학술대회에서 발표 및 참여를 지원하고자 함 ▪ 해외 우수 석학과의 1:1 멘토링 프로그램을 적용하여 참여대학원생들의 국제 연구 능력을 함양시키고자 함
실적	▪**[참여대학원생의 국제공동연구 실적]** 본 교육연구팀의 참여대학원생은 실적산정기간동안 4명의 해외 석학과 1:1 멘토링을 시행하였으며 이를 통해 SCI(E)급 논문 6편이 게재되었음

번호	해외 석학 명	참여 대학원생명	논문정보
1	[redacted]	[redacted]	[redacted]
[redacted]	[redacted]	[redacted]	[redacted]
		[redacted]	[redacted]
[redacted]	[redacted]	[redacted]	[redacted]
			[redacted]

			[redacted]
[redacted]	[redacted]	[redacted]	[redacted]

▪ **[국제학술대회 발표 및 참여 실적]** 참여대학원생은 실적산정기간동안 국제학술대회에서 구두 발표 10건, 포스터 발표 32건을 수행함

발표자명	발표명	발표형태	학술대회명	학술대회기간
[redacted]	Full indirect effect of hip fractures on the association between osteoporosis and mortality in Parkinson's diease	구두	8th Asia Pacific Occupational Therapy Congress	20241106-20241109
[redacted]	Enhancing well-being in solitary elderly: Evaluating the efficacy of home visit and rehabilitation programs	구두		
[redacted]	Relevance of swallowing problem and depression	구두		
[redacted]	A systematic review of the clinical driving function evaluation Batteries	포스터		
[redacted]	Association between social health and multifaceted lifestyle in older adults	포스터		
[redacted]	Validation of the clinical effectiveness of the Dual-Task Cognitive Training Program and the Clinical tDCS System	구두	2024 Yonsei-Nagoya exchange meeting on Health Sciences	20241122
[redacted]	Bibliometric analysis of the mental health of international migrants	구두		
[redacted]	Relationship between social isolation, seclusion, and suicide among young adults in south Korea	구두		
[redacted]	A Study on Social Isolation in Korean Young Adult: The Influence of Childhood and School Violence Experiences and Social Support	구두		
[redacted]	Occupational Therapy in Republic of Korea	구두		
[redacted]	Mediating Effects of Working Status, Area,	구두	IC-KDA &	20250509-

	and Presence of Friends in the Relationship between Sex, Age, and Dementia Screening.		ASAD 2025	20250510
[redacted]	Participation and Functional Factors Influencing Dementia Screening Among Community-Dwelling Older Adults	포스터		
[redacted]	Relationship between loneliness and cognitive decline among adults in the United States	포스터		
[redacted]	The Effects of Occupational Therapy Interventions on Mental Health of Patients with Dementia: A systematic review	포스터		
[redacted]	Research Trends on Dementia and Older drivers: A Bibliometric Analysis	포스터		
[redacted]	Effectiveness of Multimodal Non-Pharmacological Interventions for Dementia: A Systematic Review of Randomized Controlled Trials	포스터		
[redacted]	The Effects of Social Participation Interventions on Social Participation, Psychosocial Factors, and Health Management in Older Adults: A Systematic Review and Meta-Analysis	포스터		
[redacted]	Problematic Social Media Use and the Brain: Cognitive and Psychosocial Consequences	포스터		
[redacted]	Effectiveness of Multimodal Non-Pharmacological Interventions for Dementia: A Systematic Review of Randomized Controlled Trials	포스터		
[redacted]	Research Trends in Community-Based Cognitive Rehabilitation for Individuals with Dementia : A Bibliometric Analysis	포스터		
[redacted]	Relationship between dementia and psychological well-being: Mediating effects of physical abilities	구두	2025 AOTA INSPIRE	20250403-20250405
[redacted]	A Systematic Review of the Effects of Occupational Therapy for Enhancing Social Participation in Older Adults with Dementia	포스터		
[redacted]	Research Trends On Mental Health Interventions For Children With Autism Spectrum Disorder: A Bibliometric Analysis	포스터		
[redacted]	A Systematic Review of Intervention Programs to Enhance the Quality of Life for Caregivers of Adults with Developmental Disabilities.	포스터		

[redacted]	Relationship between being a young adult caregiver and unmet medical needs in south Korea : Using the 2022 youth life survey	포스터		
[redacted]	Relationship between social isolation, seclusion, and suicide among young adults in south Korea	포스터		
[redacted]	Impact of university student's social relationships on mental health and time management: focusing on loneliness and social isolation	포스터		
[redacted]	Validation and Application of the social production function instrument for levels of Well-being(SPF-IL) among elderly Koreans : A comprehensive assessment.	포스터		
[redacted]	Relationship between motivation for lifestyle changes to reduce dementia risk and multifaceted lifestyle among Korean middle-aged and older adults.	포스터		
[redacted]	Lifestyle change motivation and lifestyle behaviors reinforcement program for dementia prevention in community-dwelling middle-aged and older adults	포스터		
[redacted]	Investigating Behavioral and Prefrontal Hemodynamic Responses in Working Memory Tasks among Individuals with Depressive Symptoms	포스터	Neuroscience 2024	20241005~ 20241009
[redacted]	A Study on Support for Vehicle Assistive Devices and User Experience in Korea	포스터	39th International Seating Symposium	20250320-20250322
[redacted]	The Effect of Smart Home-Based Home Modification on the Task Performance of People with Disabilities	포스터		
[redacted]	Comparison of School Life Difficulties by ADHD Severity	포스터	2025 International Occupational Therapy Conference	20250417-20250420
[redacted]	Bibliometric analysis of the mental health of international migrants	포스터		
[redacted]	Relationship Between Life Adjustment in Korea and Parenting Difficulties Among Married Immigrant Women: the 2021 National Survey of Multicultural Families	포스터		
[redacted]	Analysis of Factors Influencing Falls Trough the Mediating Effects of Depressive Symtoms and Unmet Healthcare Needs: Focusing on Demographic Characteristics, Social Activity, and Hypertension.	포스터	2025 Alzheimer's Association International Conference	20250727-20250731
[redacted]	Association Between Social Isolation and	포스터		

	Dementia in U.S. Adults			
[redacted]	Validation of the clinical effectiveness of the Dual-Task Cognitive Training Program and the Clinical tDCS System	포스터		
[redacted]	Integrated Understanding of Interpersonal Neural Synchronization (INS) in Social Interaction: A Systematic Review of fNIRS-based Hyperscanning Studies	포스터		
[redacted]	Neuroimaging-Based Assessment of Social Cognition	포스터		
[redacted]	Relationship between mental health and health impairments in older adults and caregivers: A dyadic analysis.	포스터		

□ 국내외 유수학회지에 대한 논문 게재 지원

계획	▪ 학술적 연구 역량 강화를 위해 국내외 학회지에 게재확정을 받은 논문의 게재료를 지원할 예정임
실적	▪**[논문 게재료 지원 실적]** 본 교육연구팀은 실적산정기간동안 21건의 논문 게재료를 지원하였으며 총 금액은 8,680,635원임

학기	건수	지원금액
24년 2학기	9	5,167,252원
25년 1학기	12	3,513,383원
합계	21	8,680,635원

□ 산학협력 기반 연구자 네트워크 구축 및 공동연구진행

계획	▪ 지역사회 공공기관에 소속된 연구자 및 산학협력 기반의 연구자 네트워크를 구축하여 공동연구를 수행하여 지역사회 사회문제 해결 연구를 촉진할 것임
실적	▪**[공공기관, 복지기관 및 병원에 소속된 연구자들과의 공동연구실적]** 본 교육연구팀은 지역사회에 거주하는 거주민들의 사회통합을 위해 복지기관 및 병원에 소속된 연구자들과 공동연구를 수행하였으며, 이를 통해 SCI(E)급 논문 2편, KCI급 논문 5편을 도출함

참여인력명	협력 연구자명	내용
[redacted]	[redacted]	Kim, D., Kim, H., Kwon, Y., & Kim, J. (2024). Development of a lightweight powered wheelchair for persons with physical disabilities using a participatory action design. Actuators, 13(11), 439. https://doi.org/10.3390/act13110439
[redacted]	[redacted]	김민정, 노금미, 서은혜, 신진아, & 박혜연. (2025). 영유아 및 학령전기 아동의 사회적 고립에 대한 중재: 근거 기반 연구의 체계적 고찰. 대한작업치료학회지, 33(1), 41-55. 10.14519/kjot.2025.33.1.04

	[redacted]	
[redacted]	[redacted]	노금미, 신진아, 양몽은, 정재훈 and 정민예. (2024). ASD 청소년을 위한 인지행동치료의 체계적 고찰: 무작위 대조군 실험연구. 대한감각통합치료학회지, 22(3), 71-85.
[redacted]	[redacted]	유은영, 하예나, 전푸름, 서은혜, & 엄철용. (2025). 발달장애 아동 및 보호자를 대상으로 한 치유농업 프로그램의 효과. 대한작업치료학회지, 33(2), 55-70.
[redacted]	[redacted]	Jin, Y., Choi, B. K., Lee, J. W., Hong, J. Y., Hong, I., & Baek, M. S. (2025). Association between osteoporosis and mortality in Parkinson's disease with mediating effect of hip fractures: A Korean nationwide population-based study. Frontiers in Aging Neuroscience, 17, 1552381. doi: 10.3389/fnagi.2025.1552381
[redacted]	[redacted]	하예나, 전주영, 채송은, 김지호, & 유은영. (2025). 자폐 스펙트럼 장애 아동의 섭식 특성과 섭식 치료 실태조사. 재활치료과학, 14(1), 27-44.
[redacted]	[redacted]	김성원, 김동휘, & 정민예. (2025). 뇌졸중 환자를 대상으로 한 지역사회 복귀 중재의 효과에 대한 체계적 고찰. 재활치료과학, 14(3), 9-22. https://doi.org/10.22683/tsnr.2025.14.3.009

② 참여대학원생 저명학술지 논문의 우수성

□ 참여대학원생의 평균적인 연구실적

게재지 등급/년도	2023-4년도 실적 (2023.09~2024.08)	2024-2025년도 실적 (2024.09~2025.08)	1인당 평균 (평균 재학생 23명 기준)
해외 학술지 (SCI(E), Scopus 포함)	11	18	0.78편
KCI 등재지 (후보지 포함)	40	38	1.65편
KCI 미등재지	0	0	-
합계	51	56	2.43편

□ 참여대학원생의 대표연구실적 10편

③ 참여대학원생 학술대회 대표실적의 우수성

연번	학위과정 (석사/박사/석박사통합)	참여대학원생 성명	발표 형식 (구두, 포스터)	학술대회 발표실적 상세내용

④ 당초 계획 대비 실적 분석 및 향후 추진계획

□ 현황 및 실적 진단

진단	현황 및 실적
시행 및 우수	• 본 교육연구팀은 학위취득요건을 강화함으로써 참여대학원생들의 해외 및 국내 학술지 게재 실적이 향상되었음(해외학술지: 63.64% 증가; 전체 논문 수: 9.80% 증가). 또한, 2024년 2학기와 2025년 1학기에 졸업한 참여대학원생 100%가 강화된 학위취득요건을 충족하였음 • 참여대학원생들이 빅데이터를 활용하여 연구를 수행할 수 있도록 빅데이터 분석 실습실을 운영하고 있으며, 그 결과, 실적산정기간동안 빅데이터를 활용하여 SCI(E)급 논문 9편, KCI급 논문 9편을 게재함 • 참여대학원생들의 국제 연구 능력을 함양시키기 위해 본 교육연구팀은 실적산정기간동안 4명의 해외 석학과 1:1 멘토링 프로그램을 시행하였으며 이를 통해 SCI(E)급 논문 6편이 게재되었음 • 참여대학원생은 실적산정기간동안 국제학술대회에서 구두 발표 10건, 포스터 발표 32건을 수행함 • 참여대학원생은 지역사회에 거주하는 거주민들의 사회통합을 위해 복지기관 및 병원에 소속된 연구자들과 공동연구를 수행하였으며, 이를 통해 SCI(E)급 논문 2편, KCI급 논문 5편을 도출함 • 실적산정기간동안 참여대학원생의 1인당 평균 연구실적은 2.43편으로 나타났음. 이는 신입생의 비율을 고려했을 때에도 우수한 성과로, 본 교육연구팀이 계획한 연구 수월성 증진을 위한 지원 체계가 효과적으로 작동하고 있음을 보여줌
미흡	• 당초 원주 혁신도시 내 공공기관 소속 연구자의 현황을 파악하고 이를 기반으로 사회문제 해결을 위한 연구를 추진하고자 하였으나, 기관 특성상 외부 연구기관과의 협력이 원활하지 않아 계획한 수준의 공동연구 성과를 창출하는 데에는 한계가 있었음

□ 당초 계획 대비 실적 진단에 따른 향후 추진계획

■ 원주 혁신도시에 소재한 공공기관(국민건강보험공단, 건강보험심사평가원, 도로교통공단, 한국장애인고용공단 고용개발원)은 기관 소속 연구원들을 중심으로 연구성과를 창출하는 특성이 있어, 외부 교육기관과의 공동연구 추진에 일정한 제약이 있었음. 이에 따라 본 교육연구팀은 당초 원주 혁신도시에 한정되었던 기관 범위를 수도권 지역까지 확대하고, 공공기관뿐만 아니라 지역사회 보건복지기관 및 병원기관까지 협력 대상을 확장함으로써 산학협력 기반의 연구자 네트워크를 강화하고 공동연구 수행의 원활성을 제고하고자 함

4. 신진연구인력 현황 및 실적

4.1 우수 신진연구인력 확보 실적

<표 2-4> 교육 연구팀 신진연구인력 현황(단위: 명)

구분	신진연구인력수		
	평가 대상 기간 내 총 인원 수	총 참여개월 수	1인당 평균 참여개월 수
박사후과정생	1	12	12
계약교수	0	0	0
계	1	12	12

□ 우수 신진연구인력 확보 현황

계획	■ 교원 후보자 탐색위원회를 통해 확립된 우수 신진연구인력의 자격 기준에 적합한 대상자를 선발함
실적	■[우수 신진 연구인력 확보 실적] 본 교육연구팀은 신진연구인력 1명을 확보하여 1) 참여 대학원생과 해외 석학과의 1:1 멘토링 프로그램 전담 운영, 2) 참여 대학원생 및 참여교수들의 연구성과 관리 및 대학원생 연구행정 지원을 하고 있음

기준	자격기준	성취내용
학위	• 박사학위 취득자	• 작업치료학 박사학위 취득자를 채용함 • 박사학위 수여 기관: 연세대학교 일반대학원 작업치료학과; 취득일: 2024.02.26.
외국어	• 해외 멘토링, 해외 연수, 교수초빙 시 코디네이팅이 가능한 자	• 해외 멘토를 위한 연간 2회 Newsletter 작성 및 발송 • 해외 멘토 진출입 관리 • 해외 석학 초청 특강 시 코디네이터 수행 • 해외공동연구 진행 (Dr. Grace Kim (New York University))
연구 역량	• 연간 SCI 저널 최소 3편 이상 투고 및 게재	• 실적산정기간동안 SCI(E)급 논문 3편(주저자 3편), Scopus급 논문 1편, KCI급 논문 2편을 게재시킴

1	Bae, S., Park, H-Y. (2024). Limitations in activities of daily living and quality of life in older adult couples: The moderating effect of social participation and actor-partner interdependence. Therapeutic Science for Rehabilitation, 13(4), 25-42.
2	Bae, S., Brown, T., & Hong, I. (2025). Trajectories of life satisfaction of middle and older adults with physical disabilities. Longitudinal and Life Course Studies, 16(1), 6-22.
3	Bae, S., Lee, M. J., & Hong, I. (2025). Development of machine learning models to categorize the life satisfaction of older adults living alone. Journal of Preventive Medicine and Public Health, 58(2), 127-135.

		4 Bae, S., Lee, M. J., Pak, D., Yoo, E., Kim, JK., & Hong, I. (2025). development of fall risk classification models for community-dwelling older adults using latent class analysis and machine learning. Gerontology. Advance online publication. doi: https://doi.org/10.1159/000544779 5 Bae, S., Nakamura, H., & Hong, I. (in press). The association of mental illness on trajectories of social participation over time among the community-dwelling middle-aged and older couples: A retrospective longitudinal study. Journal of Gerontological Social Work, 1-14. https://doi.org/10.1080/01634372.2025.2504073 6 양현, 신지원, 이무원, 박혜연, & 배수영. (2025). 가족돌봄청년의 실태와 미충족의료와의 관계에 대한 연구: 2022 년 청년 삶 실태조사를 활용하여. 한국보건사회연구, 45(2), 543-557.
장단기 연수	• 연수 수행에 결격사유가 없는 자	• 국제학술발표를 위한 단기연수(국제학술대회)에 성공적으로 참여함(개최국: 일본, 미국, 한국; 구두발표 2건; 포스터 발표 4건) 1 Bae, S., Nakamura, H., & Hong, I. (2024, November). Exploring social participation among middle-aged and older adults living with spouses diagnosed with mental illness. November 06-09. Paper presented at the 8th Asia Pacific Occupational Therapy Congress, Japan. 2 Bae, S., & Park, H. Y. (2024, November). Association between limitation in activities of daily living and quality of life in older adults couples : Using the actor partner interdependence model. November 06-09. Paper presented at the 8th Asia Pacific Occupational Therapy Congress, Japan. 3 Shin, J., Bae, S., Yang, H., Lee, M., & Park, H. Y. (2025, April). Relationship Between Social Isolation, Seclusion, & Suicide Among Young Adults in South Korea. April 03-05. Poster presented the 2025 AOTA INSPIRE, USA. 4 Yang, H., Bae, S., Lee, M., Shin, J., & Park, H. Y. (2025, April). Relationship Between Being a Young Adult Caregiver & Unmet Medical Needs in South Korea: Using the 2022 Youth Life Survey. April 03-05. Poster presented the 2025 AOTA INSPIRE,

	USA.
5	Bae, S., & Park, H. Y. (2025, April). Association between functional status and quality of life of older couples: Using the actor-partner interdependence moderation model. April 03-05. Poster presented the 2025 AOTA INSPIRE, USA.
6	Bae, S. (2025, May). The role of depressive symptoms in the relationship between sensory impairment and cognitive function: Using the APIMeM. May 09-10. Poster presented the International Conference of the Korean Dementia Association 2025 & 19th international Congress of the Asian Society Against Dementia, Korea

- 학술발표를 위한 국내학술대회에 성공적으로 참여함(구두발표: 3건; 포스터 발표 1건)

1	Yang, H., Shin, J., Lee, M., Park, H. Y., & Bae, S. (2024, October). The Relationship Between Being a Young Adults Carer and Unmet Medical Needs. October 25 - November 09. Paper presented at the 2024 KSOT Conference, Online.
2	Shin, J., Yang, H., Lee, M., Park, H. Y., & Bae, S. (2024, October). The Relationship Between Social

			Isolation, Seclusion, and Suicide Among Young Adults. October 25 - November 09. Paper presented at the 2024 KSOT Conference, Online.
		3	Bae, S., Lee, C., & Park, J-H. (2025, August). 지역사회 거주 노인의 감각기능저하, 우울 증상, 인지기능의 관계: 자기-상대방 상호의존성 모델의 적용. August 23. Paper presented at the meeting of 2025 KSNOT Asian Conference on Therapeutic Science, Korea.
		4	Bae, S., & Park, J-H. (2025, August). 지역사회 거주 노인의 돌봄 정도와 인지기능 간의 관계에서 사회적 관계망 접촉 빈도의 매개효과 탐색. August 23. Poster presented at the meeting of 2025 KSNOT Asian Conference on Therapeutic Science, Korea.

4.2 우수 신진연구인력 지원 실적

□ 해외 우수 멘토링 교수와의 공동연구 지원

계획	▪ 해외 멘토링 프로그램에 참여시킴으로써 해외 연구자와 공동연구 기회 제공 및 국제 공동연구 탐색 기회 제공
실적	▪**[해외 우수 멘토링 교수와의 공동연구 실적]** 신진연구인력은 본 교육연구팀의 해외 멘토인 Dr. Ted Brown (Monash University, Australia), Dr. Mi Jung Lee (University of California, USA), Dr. Hiromi Nakamura-Thomas (Saitama Prefectural University, Japan)와의 공동연구를 수행하였으며 이를 통해 SCI(E)급 논문 3편, Scopus급 논문 1편을 게재시킴.

구분	해외 우수 멘토와의 공동연구 실적 내용
논문실적	Bae, S., Brown, T., & Hong, I. (2025). Trajectories of life satisfaction of middle and older adults with physical disabilities. Longitudinal and Life Course Studies, 16(1), 6-22.
	Bae, S., Lee, M. J., & Hong, I. (2025). Development of machine learning models to categorize the life satisfaction of older adults living alone. Journal of Preventive Medicine and Public Health, 58(2), 127-135.
	Bae, S., Lee, M. J., Pak, D., Yoo, E., Kim, J., & Hong, I. (2025). development of fall risk classification models for community-dwelling older adults using latent class analysis and machine learning. Gerontology. Advance online publication. doi: https://doi.org/10.1159/000544779
	Bae, S., Nakamura, H., & Hong, I. (in press). The association of mental illness on trajectories of social participation over time among the community-dwelling middle-aged and older couples: A retrospective longitudinal study. Journal of Gerontological Social Work, 1-14. https://doi.org/10.1080/01634372.2025.2504073

발표실적	Bae, S., Nakamura, H., & Hong, I. (2024, November). Exploring social participation among middle-aged and older adults living with spouses diagnosed with mental illness. November 06-09. Paper presented at the 8th Asia Pacific Occupational Therapy Congress, Japan.
	Bae, S., Lee, C., & Park, J-H. (2025, August). 지역사회 거주 노인의 감각기능저하, 우울 증상, 인지기능의 관계: 자기-상대방 상호의존성 모델의 적용. August 23. Paper presented at the meeting of 2025 KSNOT Asian Conference on Therapeutic Science, Korea.

▪**[해외 우수 멘토링 교수와의 공동연구 수행 현황]** 본 교육연구팀은 [redacted]이 함께 해외 공동연구를 1건 진행 중임. 해당 연구는 한국 보건복지부에서 시행 중인 방문재활시범사업의 현황과 서비스 제공자들의 경험을 조사하고, 이를 질적·양적으로 분석하여 방문재활시범사업의 향후 방향성과 제안점을 제시하고자 함. 이를 위해 전국의 회복기 재활의료기관으로 지정된 병원에서 근무 중인 작업치료사를 연구대상자로 모집하고 있으며, 설문조사와 면담조사를 병행하여 진행할 예정임. 현재는 설문조사를 위한 문항을 개발 중에 있음. 신진연구인력은 본 교육연구팀에서 수행 중인 해외 우수 멘토링 교수와의 공동연구에 적극적으로 참여하고 있음. 이를 통해 해외 석학과 공동연구를 수행하기 위한 의사소통 능력의 중요성을 체득하고 있으며, 나아가 연구 진행 과정에서의 방향 설정과 문제 해결 능력을 심화하고 있음. 이러한 경험은 국제적 연구 역량을 강화하는 동시에, 향후 독립적인 연구자로 성장하기 위한 중요한 토대가 될 것임.

□ 수업 기회 및 경력개발 기회 제공

계획	▪ 단독강의운영능력을 훈련할 수 있도록 강의 기회를 제공하고 Learning by Teaching (LT)와 같은 강의능력향상 프로그램을 운영할 예정임 ▪ 국내외에서 개최되는 빅데이터 분석 세미나 및 교육과정에 참석할 수 있도록 지원할 예정임
실적	▪**[단독 강의 운영 실적]** 신진연구인력은 실적산정기간동안 3과목을 단독으로 운영하였으며, 학부과정뿐만 아니라 대학원 과정의 강의를 운영하도록 지원함으로써 교육 역량을 확장하고 있음

학정번호	학기	과정	과목명	학점	담당자
YOT3011-01	2024년 2학기	학부	감각운동평가	3	[redacted]
YOT8012-01	2024년 2학기	대학원	작업치료연구방법론 및연구설계	3	[redacted]
YOT3007-01	2025년 1학기	학부	작업치료기능해부학	3	[redacted]

▪ **[빅데이터 세미나 및 교육과정 지원 실적]** 본 교육연구팀은 신진연구인력에게 경력개발 기회를 제공하기 위해 빅데이터 분석 교육과정을 1회 지원하였음

일정	2024년 12월 18일 수요일
시간	10:00~17:00
과목명	우종필 교수의 Amos 다중집단 분석
교육내용	- 조절변수 및 조절효과의 이해 - 다중집단분석 개념 및 종류 - 측정동일성의 개념 및 실습 - 다중집단분석의 실전 예제
교육비	158,400원

□ 진로에 대한 지원 제공

계획	▪ 인지, 사회통합, 빅데이터에 관련된 전임교원들의 연구과제에 참여기회를 제공함으로써 독립적인 개별 연구 과제 수행에 대한 기회를 제공할 것임 ▪ 연구개발 코디네이터 역할을 부여함으로써 연구개발 및 프로젝트 기획의 기회를 제공할 것임
실적	▪

4.3 신진연구인력의 안정적 학술 및 연구활동을 위한 교육연구팀의 제도적 장치 실적

□ 연구 성과에 따른 재정적 인센티브 도입

계획	■ 국내외 학술행사 비용 및 논문 게재비를 지원할 예정임
실적	■**[학술대회 참여 및 지원 실적]** 본 교육연구팀은 신진연구인력이 국내외 학술대회에서 연구 실적을 발표하고 네트워킹을 형성할 수 있도록 5건의 국내외 학술대회 참석을 지원함.

번호	학술대회명	발표명	지원내용
1	2024 대한작업치료학회 학술대회	The Relationship Between Being a Young Adults Carer and Unmet Medical Needs	등록비
		The Relationship Between Social Isolation, Seclusion, and Suicide Among Young Adults	
2	8th Asia Pacific Occupational Therapy Congress	Association between limitation in activities of daily living and quality of life in older adults couples : Using the actor partner interdependence model.	항공비, 등록비, 숙박비
		Exploring social participation among middle-aged and older adults living with spouses diagnosed with mental illness	
3	2025 AOTA INSPIRE	Relationship Between Social Isolation, Seclusion, & Suicide Among Young Adults in South Korea	항공비, 등록비, 숙박비
		Relationship Between Being a Young Adult Caregiver & Unmet Medical Needs in South Korea: Using the 2022 Youth Life Survey	
		Association between functional status and quality of life of older couples: Using the actor-partner interdependence moderation model.	
4	International Conference of the Korean Dementia Association 2025	The role of depressive symptoms in the relationship between sensory impairment and cognitivefunction: Using the APIMeM	등록비, 포스터 출력비
5	2025 KSNOT Asian Conference on Therapeutic Science	지역사회 거주 노인의 감각기능저하, 우울 증상, 인지기능의 관계: 자기-상대방 상호의존성 모델의 적용	등록비, 포스터 출력비
		지역사회 거주 노인의 돌봄 정도와 인지기능 간의 관계에서 사회적 관계망 접촉 빈도의 매개효과 탐색	

▪[논문 게재비 지원 실적] 본 교육연구팀은 신진연구인력이 연구실적을 도출할 수 있도록 논문 게재비를 2건 지원하였음

번호	학회지	논문명	지원내용
1	Journal of Preventive Medicine and Public Health	Development of machine learning models to categorize the life satisfaction of older adults living alone	513,383원
2	재활치료과학	Limitations in activities of daily living and quality of life in older adult couples: The moderating effect of social participation and actor-partner interdependence	250,000원

□ 신진연구인력의 연구 독립성 보장

계획	▪ 본 교육연구팀의 비전과 목표에 부합한 연구에 한하여 신진연구인력들의 연구 독립성을 보장하며 독립적인 연구 수행을 지원할 예정임
실적	▪[독립적인 개별 연구 실적] 신진연구인력은 독립적인 연구 수행을 통해 SCI(E)급 논문 3편, Scopus급 논문 1편, KCI급 논문 2편을 게재함

구분	실적내용	비고
국제 공동연구	Bae, S., Nakamura, H., & Hong, I. (2025). The association of mental illness on trajectories of social participation over time among the community-dwelling middle-aged and older couples: A retrospective longitudinal study. Journal of Gerontological Social Work, 1-14. doi: https://doi.org/10.1080/01634372.2025.2504073	Saitama Prefectural University 교수와 국제공동연구 수행
	Bae, S., Lee, M. J., Pak, D., Yoo, E., Kim, J., & Hong, I. (2025). Development of fall risk classification models for community-dwelling older adults using latent class analysis and machine learning. Gerontology, 71(5), 337-350. doi: https://doi.org/10.1159/000544779	University of Texas Medical Branch 교수와 국제공동연구수행
	Bae, S., Lee, M. J., & Hong, I. (2025). Development of machine learning models to categorize the life satisfaction of older adults living alone. Journal of Preventive Medicine and Public Health, 58(2), 127-135.	University of Texas Medical Branch 교수와 국제공동연구수행
	Bae, S., Brown, T., & Hong, I. (2025). Trajectories of life satisfaction of middle and older adults with physical disabilities. Longitudinal and Life Course Studies, 16(1), 6-22.	Monash University 교수와 국제공동연구수행
참여교수와의 공동연구	Bae, S., Park, H-Y. (2024). Limitations in activities of daily living and quality of life in older adult couples: The moderating effect of social participation and actor-partner	본 교육연구팀 참여교수와 공동연구 수행

	interdependence. Therapeutic Science for Rehabilitation, 13(4), 25-42. https://doi.org/10.22683/tsnr.2024.13.4.025	
	양현, 신지원, 이무원, 박혜연, & 배수영. (2025). 가족돌봄청년의 실태와 미충족의료와의 관계에 대한 연구: 2022 년 청년 삶 실태조사를 활용하여. 한국보건사회연구, 45(2), 543-557.	본 교육연구팀 참여교수와 공동연구 수행
소프트웨어디지털중심대학 교수진과 공동연구	Bae, S., Lee, M. J., Pak, D., Yoo, E., Kim, J., & Hong, I. (2025). Development of fall risk classification models for community-dwelling older adults using latent class analysis and machine learning. Gerontology, 71(5), 337-350. doi: https://doi.org/10.1159/000544779	본교 소프트웨어디지털헬스케어융합대학의 데이터사이언스학부 교수와 공동연구 수행

▪ **[독립적인 개별 학술발표 실적]** 신진연구인력은 독립적인 연구 수행을 통해 SCI(E)급 논문 3편, Scopus급 논문 1편, KCI급 논문 2편을 게재함

기간(개최국)	학술대회명	활동 내역
2024.10.25.~ 2024.11.09. (한국)	2024 대한작업치료학회 학술대회	The Relationship Between Social Isolation, Seclusion, and Suicide Among Young Adults
2024.11.06.~ 2024.11.09. (일본)	8th Asia Pacific Occupational Therapy Congress	Association between limitation in activities of daily living and quality of life in older adults couples : Using the actor partner interdependence model
		Exploring social participation among middle-aged and older adults living with spouses diagnosed with mental illness
2025.04.03.~ 2025.04.05. (미국)	2025 AOTA INSPIRE	Association between limitation in activities of daily living and quality of life in older adults couples : Using the actor partner interdependence model
		Relationship Between Social Isolation, Seclusion, & Suicide Among Young Adults in South Korea
		Relationship Between Being a Young Adult Caregiver & Unmet Medical Needs in South Korea: Using the 2022 Youth Life Survey
2025.05.09.~ 2025.05.10. (한국)	International Conference of the Korean Dementia Association 2025	The role of depressive symptoms in the relationship between sensory impairment and cognitivefunction: Using the APIMeM
2025.08.23. (한국)	2025 KSNOT Asian Conference on Therapeutic Science	지역사회 거주 노인의 감각기능저하, 우울 증상, 인지기능의 관계: 자기-상대방 상호의존성 모델의 적용
		지역사회 거주 노인의 돌봄 정도와 인지기능 간의 관계에서 사회적 관계망 접촉 빈도의 매개효과 탐색

4.4 당초 계획 대비 실적 분석 및 향후 추진계획

□ **현황 및 실적 진단**

진단	현황 및 실적
시행 및 우수	• 본 교육연구팀은 교원 후보자 탐색위원회를 거쳐 자격기준(학위, 외국어, 연구역량, 장단기연수)에 부합하는 인력을 채용하였으며 현재까지 신진연구인력으로 근무 중임 • 본 교육연구팀의 해외 멘토와의 공동연구를 통해 SCI(E)급 논문 3편, Scopus급 논문 1편을 게재시킴. 또한, 교육연구팀장 박지혁 교수, 해외 멘토 교수인 Dr. Grace Kim(New York University)이 함께 해외 공동연구를 1건 진행 중임 • 본 교육연구팀은 신진연구인력에게 단독 강의 운영 기회를 제공하기 위해, 2024년도 2학기에는 학부과정 및 대학원과정의 강의를, 2025년 1학기에는 학부과정의 강의를 운영하도록 지원하였음 • 신진연구인력에게 경력개발 기회를 제공하기 위해 빅데이터 분석 교육과정을 1회 지원하였음 (우종필 교수의 Amos 다중집단 분석) • [redacted] • 연구 독립성을 보장함으로써 지속적으로 신진연구인력의 연구 실적이 창출되고 있음 (SCI(E)급 논문 3편(주저자 3편), Scopus급 논문 1편, KCI급 논문 2편) • 국내 학술대회 참여를 위한 항공비, 등록비, 숙박비, 그리고 논문 게재료를 지원하여 신진연구인력이 안정적으로 학술·연구 활동을 이어갈 수 있도록 지원하고 있음
미흡	• 해외 연구자 연수 지원 프로그램 참여 실적이 상대적으로 미진함 • 신진연구인력이 본 교육연구팀 참여교수의 연구과제에 참여할 수 있는 기회가 충분히 확보되지 않음

□ **당초 계획 대비 실적 진단에 따른 향후 추진계획**

■ 향후에는 우선 해외 연구역량 강화를 핵심 과제로 삼아, 해외 연구자 연수 프로그램 참여 기회를 적극적으로 확대할 계획임. 장기 해외 연수 및 해외 협력기관과의 공동 프로젝트 참여를 활성화함으로써 신진연구인력이 글로벌 연구 네트워크를 구축하고 국제적 학문 역량을 제고할 수 있도록 지원할 예정임.

■ 본 교육연구팀 내 참여교수와의 연구과제 참여기회가 상대적으로 부족하였던 점을 보완하기 위해, 연구과제 기획 및 수행 단계에서 신진연구인력을 공동 연구진으로 체계적으로 포함시킬 예정임. 이를 통해 연구 참여의 실질적 경험을 제공하고, 학제 간 융합연구 및 공동연구의 기회를 확대함으로써 협업 역량을 강화하고자 함

5. 참여교수의 교육역량 대표실적

연번	참여교수명	참여기간	연구자등록번호	세부전공분야	대학원 교육관련 대표실적물	DOI번호/ISBN /인터넷 주소 등
	참여교수의 교육관련 대표실적의 우수성					
1	[redacted]	[redacted]	[redacted]	[redacted]	[redacted]	[redacted]
	• 실적: [redacted] <지역사회건강증진을위한라이프스타일코칭> 교과목은 지역사회 거주민들의 건강 증진을 위해 라이프스타일 개선 전략과 행동코칭기법을 탐구하는 데 중점을 두었다. 본 교과목은 참여대학원생들이 라이프스타일 재설계/개선 프로그램을 개발할 수 있는 역량을 함양하기 위해 신설된 교과목으로 25년 1학기에 개설되어 6명의 참여대학원생이 수강하였음 • 우수성: 최근, 삶의 질에 대한 관심이 높아지면서, 지역사회 거주민들은 본인의 건강을 유지하며 장기간 독립적으로 생활하는 것을 추구하고 있음. 본 교과목은 수강생들이 직접 대상자를 선정하고 맞춤형 건강 코칭 프로그램을 개발하여 적용하는 실습을 진행함으로써 공중보건 증진에 기여할 수 있는 실질적 역량을 습득하도록 설계되었음. 또한, 라이프스타일 재설계·개선 프로그램을 실제 연구 사례와 연계하여 이해하고 공유함으로써, 대학원생들은 라이프스타일 관련 연구가설 설정 및 연구 디자인 능력을 동시에 향상시킬 수 있었음. 이는 본 교육연구팀의 비전과도 밀접하게 부합함. • 향상 교육 효과: 수강생들은 본 교과목을 통해 라이프스타일 형성 모델에 대한 이해도를 높였으며, 라이프스타일 형성을 위해 필수적인 요소와 이를 재설계·개선하기 위한 전략을 습득하였음. 특히, 대학원생들이 직접 프로그램을 기획·개발하고 적용하는 과정을 통해 이론적 지식과 실천적 기술을 통합적으로 학습할 수 있는 기회를 제공하였음.					
2	[redacted]	[redacted]	[redacted]	[redacted]	[redacted]	[redacted]
	• 실적: [redacted] <재활복지론> 교과목은 2022년에 개설된 [redacted]교육연구팀 참여교수)의 <재활복지론> 교과목을 개편하여 수행하였음. 본 교과목은 노인인구가 급증하여 초고령화 사회 진입을 바라보고 있는 현재 한국 사회에 대한 이해도를 높이고 이와 관련된 사회적 이슈 및 문제점을 토의하기 위해 개발되었음. 해당 과목은 24년 2학기에 개설되어 5명의 참여대학원생이 수강하였음 • 우수성: 노인이 지역사회에서 사회통합을 이루기 위해 다루어야 하는 전반적인 요소에 대해 이해도를 높이고 사회적 이슈를 논의하였다는 점에서 본 연구팀의 목적에 부합함. 또한, 현재 대두되고 있는 사회적 이슈를 경제적·환경적·사회적·보건적 요소로 나누어 심층적으로 탐구하고 이에 대한 방안을 함께 논의함으로써 확산적 사고를 할 수 있는 기회를 제공함 • 향상 교육 효과: 본 교과목을 통해 수강생은 초고령화 사회에 진입하였을 때 발생할 수 있는 현상들에 대한 이해도를 높였으며, 이미 초고령화 사회에 진입한 타 국가의 사례를 함께 공유함으로써 이로 인한 부정적 결과를 감소시키기 위해 벤치마킹할 수 있는 요소들을 학습하였음. 또한, 작업치료사로서 사회에 기여할 수 있는 방안을 모색함으로써 사회적 문제에 대한 문제해결능력을 배양할 수 있었음					

연번	참여교수명	참여기간	연구자등록번호	세부전공분야	대학원 교육관련 대표실적물	DOI번호/ISBN /인터넷 주소 등
	참여교수의 교육관련 대표실적의 우수성					
3	[redacted]	[redacted]	[redacted]	[redacted]	[redacted]	[redacted]
	• 실적: [redacted] 〈지역사회작업치료〉 교과목은 [redacted](교육연구팀 참여교수)의 〈지역사회작업치료〉 교과목을 개편하여 수행하였음. 본 교과목은 지역사회에 거주하는 노인, 장애인, 만성질환환자, 신경계질환 만성기 환자 등을 대상으로 적용할 수 있는 작업치료적 접근모델과 작업수행능력을 향상시킬 수 있는 프로그램을 연구하기 위해 개발되었음. 해당 과목은 25년 1학기에 개설되어 8명의 참여대학원생이 수강하였음 • 우수성: 본 교과목은 현재 공중보건의 핵심 키워드인 지역사회계속거주(Aging in Place; AIP)에 발맞춰 고안되었다는 점에서 우수성이 돋보임. 또한, 현재 정부 및 지자체에서 시행되고 있는 지역사회 복지/지원 현황을 아동, 급성기 신경계질환 환자, 만성기 신경계질환환자, 장애인, 노인 등 다양한 분야로 구분하여 탐구하고 이를 수강생들과 함께 논의하였다는 점에서 본 연구팀의 목적인 지역사회 사회통합의 목적에 부합함. • 향상 교육 효과: 본 교과목을 통해 수강생들은 정부 및 지자체에서 시행되고 있는 각종 복지 및 지원 제도의 현황을 파악할 수 있었으며, 이뿐만 아니라 해당 제도의 수혜 자격과 구체적인 지원 내용 등을 학습함으로써 실제 현장에서의 적용 가능성과 제도 활용 방안에 대해 심도 있게 이해할 수 있었음.					

6. 교육의 국제화 전략

① 교육 프로그램의 국제화 현황 및 계획

□ 대학 간 MOU 중심으로 해외공동학위 개설

계획	▪ 다양한 전공 교과목을 수강할 수 있도록 과목 공유 혹은 공동개설 과정을 구축할 것임 ▪ 외국 대학에서 본 교육연구팀의 참여 대학원생을 대상으로 한 특별전형 설립을 추진할 예정임
실적	▪**[특별전형 설립 실적]** 본 교육연구팀은 New York University, Steinhardt School of Culture, Education, and Human Development 산하 Department of Occupational Therapy와의 MOU 체결을 통해, 본 대학원에서 석사 학위를 취득한 졸업생을 대상으로 매년 4명을 선발하여 Post-professional Master of Arts Program in Occupational Therapy에 진학할 수 있는 기회를 제공하고 있음

□ 대학 간 MOU 확대를 통한 교육 교류 확대

계획	▪ 멘토링 프로그램에 참여의사를 밝힌 해외 우수연구자의 소속기관을 중심으로 MOU 확대를 추진하고자 함
실적	▪**[MOU 체결 실적]** 본 교육연구팀은 2024년 10월 30일 Hong Kong Polytechnic University과 MOU를 체결하였음. 또한, 미국의 5개 대학과 MOU 체결을 위한 행정절차를 수행 중임

학교명	MOU 체결 주요 내용	체결 완료일	유효기간
Hong Kong Polytechnic University, 홍콩	BK21 멘토링 프로그램, 공동연구 추진, 참여 교수 및 대학원생들의 학술교류	2024.10.30	2024.10.30.~ 2026.10.30

University of Pittsburgh, 미국	각 학교 contact person(학과 교수 및 international office 담당자)를 확보하였으며 MOU 체결을 위한 사전 조율 작업을 진행하고 있음
Univ. of Texas Health Science Center at San Antonio, 미국	
Colorado State University, 미국	
Indiana University Indianapolis, 미국	
Medical University of South Carolina, 미국	

□ 해외학자 활용 계획 및 역할

계획	▪ 해외 멘토링에 참여의사를 밝힌 교수를 상태로 매년 1명의 해외 석학을 국내로 초빙하여 참여대학원생들과 간담회를 진행할 예정임 ▪ 국내에서 진행 중인 연구과제에 외부 전문가로 참여기회를 제공하거나 해외학자를 1:1 멘토링 프로그램에 멘토로 참여하여 참여대학원생들의 교육 및 연구 역량 강화를 도모할 것임.
실적	▪**[해외 석학 초빙 실적(대면)]** 본 교육연구팀은 실적산정기간동안 5명의 해외 석학을 본교로 초청하여 특강 및 멘토링 세션을 개최하였음

일시	전문가 (소속)	강연 주제	사진
2024.10.30	[redacted]	Trans-cranial direct current stimulation: A novel treatment for autism	
2024.11.09	[redacted]	Mentoring session	

2024.12.13	[redacted]	Innovative Technologies for Aging-in-Place	
2025.03.13	[redacted]	Fashion, Disability, and Co-Design	
2025.05.12	[redacted]	Mentoring session	

▪ **[해외 석학 초빙 실적(비대면)]** 본 교육연구팀은 실적산정기간동안 비대면을 통해 1명의 해외 석학을 초청하여 특강 세션을 진행하였음

일시	전문가 (소속)	강연 주제	사진
2025.06.18	[redacted]	교실과 거실, 그 사이 - "Beyond the Clinic: Home and School-Based Approaches for Youth with Psychosocial Challenges"	

▪ **[해외 석학과의 1:1 멘토링 실적]** 본 교육연구팀의 참여대학원생은 실적산정기간동안 4명의 해외 석학과 1:1 멘토링을 시행하였으며 이를 통해 SCI(E)급 논문 6편이 게재되었음

번호	해외 석학 명	참여대학원생명	논문정보
1	[redacted]	[redacted]	[redacted]

	[redacted]		[redacted]
[redacted]	[redacted]	[redacted]	[redacted]
		[redacted]	[redacted]
3	[redacted]	[redacted]	[redacted]
			[redacted]
[redacted]	[redacted]	[redacted]	[redacted]

	[redacted]		[redacted]

□ 우수 외국인 학생 유치 계획 및 현황

계획	▪ AOTA 2025 Annual Conference & Expo를 통해 미국계 한국인을 대상으로 그 외 국제교류 프로그램을 통해 본교에 방문하는 외국인 학생을 대상으로 간담회를 진행할 예정임
실적	▪**[외국인 학생 대상 간담회 진행 실적]** 본 교육연구팀은 국제교류 프로그램을 위해 본교에 방문한 Hong Kong Polytechnic University 재학생을 대상으로 1회 간담회를 진행하였음

□ 외국 연구소 및 대학과 인적 교류 실적

계획	▪ MOU 체결을 기반으로 외국 연구소 및 대학과의 인적 교류를 다양한 형태로 진행할 예정임
실적	▪**[외국 연구소 및 대학과의 인적 교류 실적]** 본 교육연구팀은 실적산정기간동안 Nagoya University, Hong Kong Polytechnic University과 3회에 걸쳐 인적 교류를 수행하였음. 구체적으로, 본 교육연구팀의 참여대학원생들이 Nagoya University에 방문하여 학술교류프로그램을 1회 진행하였으며, Nagoya University의 교수진 및 대학원생이 본교에 방문하여 재활의료기관 및 지역사회보건기관을 견학하였음. 또한, Hong Kong Polytechnic University의 교수 1명과 대학생 10명이 본교에 방문하여 학술교류 프로그램을 진행하고 재활의료기관 및 지역사회보건기관을 견학하였음

2024년 11월 18일~11월 24일: 본 교육연구팀 [redacted], [redacted]이 일본 Nagoya University에 방문하여 연례 학술교류 프로그램을 진행함.

활동내용		활동일자	활동사진
Lab visit	[redacted]	2024.11.19	
Clinical Visit	Geriatric Health Services		

	Facility Ruminasu OBU		
Clinical Visit	Toyota City Child Development Support Center	2024.11.20	
Lab visit	[redacted]		
Research Day	[redacted]	2024.11.21	
Research Presentation	[redacted]	2024.11.22	
Facility Visit	Nagoya City Assistive technology center		

2024년 11월 18일~11월 24일: [redacted]이 본교에 방문하여 한국의 의료 기관 및 공공기관을 방문하고 연례 학술교류 프로그램을 진행함.

활동내용		활동일자	활동사진
Academic session	[redacted]	2024.11.09	
기관 방문	[redacted]	2024.11.11	
기관 방문	[redacted]	2024.11.12	

2025년 5월 11일~5월 17일: Hong Kong Polytechnic University의 교수 1명, 대학생 10명이 본교에 방문하여 한국의 의료 기관 및 공공기관을 방문하고 연례 학술교류 프로그램을 진행함.

활동내용	활동일자	활동사진
공감아동발달센터	2025. 05.12	
Academic session: research presentation		
세연아동발달센터	2025. 05.13	

건강보험심사평가원	2025. 05.14	
서울장애인 종합복지관	2025. 05.15	
서울재활병원		

② 당초 계획 대비 실적 분석 및 향후 추진계획

□ 현황 및 실적 진단

진단	현황 및 실적
시행 및 우수	• 본 교육연구팀은 실적산정기간동안 New York University, Department of Occupational Therapy와의 MOU 체결을 통해 Post-professional Master of Arts Program in Occupational Therapy에 진학할 수 있는 특별전형을 설립함. 또한, Hong Kong Polytechnic University과 MOU를 체결하였으며 현재, 미국의 5개 대학과 MOU 체결을 위한 행정절차를 수행 중임 • 본 교육연구팀은 실적산정기간 동안 해외 석학 5명을 본교로 초청하여 대면 특강 및 멘토링 세션을 운영하였으며, 추가로 1명의 해외 석학을 비대면으로 초청하여 특강 세션을 진행함 • 실적산정기간 동안 본 교육연구팀의 참여대학원생들은 4명의 해외 석학과 1:1 멘토링을 진행하였으며, 그 결과 SCI(E)급 논문 6편을 출판하는 성과를 달성함 • 본 교육연구팀은 국제교류 프로그램의 일환으로 본교를 방문한 Hong Kong Polytechnic University 재학생들과 간담회를 1회 개최하였음 • 본 교육연구팀은 실적산정기간 동안 Nagoya University 및 Hong Kong Polytechnic University와 총 3회의 인적 교류를 수행하여, 상호 방문을 통한 학술교류 프로그램과 더불어 재활의료기관 및 지역사회보건기관 견학을 진행하였음
미흡	• 해외 학자의 연구분야와 연계하여 대학원생 학위논문 심사 과정에 외부 부심사자로 참여할 수 있는 기회 제공은 아직 충분히 이루어지지 못함 • 본 교육연구팀의 교육과정 분석에 해외 학자를 직접 참여시켜 교육의 질을 향상시키려는 계획은 실적 단계에서 다소 미흡하게 반영됨

□ 당초 계획 대비 실적 진단에 따른 향후 추진계획

■ 해외 학자의 학위논문 부심사자 참여 활성화를 위해 해외 학자의 연구 분야와 연계된 대학원생 학위논문을 사전에 매칭하여, 논문 심사 과정에 외부 부심사자로 정기적으로 참여할 수 있는 체계를 구축할 예정임. 또한, 화상 회의 플랫폼(ZOOM 등)을 활용하여 비대면으로도 심사 참여가 가능하도록 제도적·행정적 절차를 마련할 것임

■ 교육과정 분석에 해외 학자 참여 확대를 위해 교과과정 운영 후 해외 학자와의 정기 평가 워크숍을 개최하여 교육과정에 대한 피드백을 수렴하고 해외 대학의 교육과정과 비교·분석하는 과정을 통해 글로벌 기준과 동향을 반영한 교과목 개선안을 도출할 것임. 필요 시 해외 학자를 자문위원단으로 위촉하여 교과목 설계, 강의 내용 및 운영 방식 등에 대한 자문을 받을 수 있도록 체계를 마련할 예정임

③ 참여대학원생 국제공동연구 현황과 계획

□ 참여대학원생의 해외연구실 공동연구 수행 현황

계획	▪ 본 교육연구팀의 대학원생에게 참여교수의 국제공동연구에 참여할 수 있는 기회를 제공할 예정임
실적	▪**[참여대학원생의 해외 공동연구 수행 실적]** 본 교육연구팀의 참여대학원생은 해외 교육기관의 석학들과 공동연구를 수행하였으며 실적산정기간동안 SSCI급 논문 5편과 SCIE급 논문 1편을 게재시킴

해외연구실 (교수명)	관련 BK21 참여인력	방법	수행기간	실적발생 년월	발생실적
[redacted]	[redacted]	이메일	2023.11.26.~ 2024.03.20.	2024.12.31	SSCI급 1건
[redacted]	[redacted]	이메일	2024.02.27.~ 2024.05.08	2024.10.28	SSCI급 1건
[redacted]	[redacted]	이메일	2023.11.09.~ 2024.06.22	2024.11.28	SCIE급 1건
[redacted]	[redacted]	이메일	2024.10.27.~ 2025.02.04	2025.02.09	SSCI급 1건
[redacted]	[redacted]	이메일	2024.09.14.~ 2025.01.14	2025.01.24	SSCI급 1건
[redacted]	[redacted]	이메일	2023.11.14.~ 2024.03.20	2025.05.27	SSCI급 1건

□ 대학원생 장단기 해외연수 확대

계획	▪ 본 교육연구팀의 해외 멘토링 프로그램에 참여하는 해외 교수 소속 대학으로 장기 해외연수를 추진하고자 함
실적	▪**[대학원생 장기 해외연수 실적]** 본 교육연구팀의 참여대학원생인 [redacted] 2024년 4단계 BK21 사업 우수대학원생 국제공동연수지원 사업에 선정되어 2024년 11월부터 2025년 11월까지 University of Texas Health Science Center at San Antonio에서 장기 연수 중임. 아래의 내용은 장기 해외연수를 통해 도출 및 수행 중인 내용임

① 현재 진행 중인 연구 프로젝트

제목	저자	진행상태
Association Between Loneliness, Stress, and Access to Healthcare in Older adults: The Mediating Role of Social Determinants of Health	Yeonju Jin, Susanne Schmidt, Ickpyo Hong, and Timothy Reistetter	Journal of Aging and Social Policy 투고 - 심사대기 중
Associations Between Grandparent-Related Social Determinants of Health and Changes in Post-Acute Care Utilization Across Rehabilitation Service Areas	Yeonju Jin, Susanne Schmidt, Ickpyo Hong, and Timothy Reistetter	논문 작성 중
Comparison of Access to Rehabilitation Services in Urban and Rural areas of the US: A Systematic Review	Yeonju Jin, Rebecca Howe, Ashlyn Fisher, Jeffrey Kallberg, Erika Almazan, Ickpyo Hong, and Timothy Reistetter	논문 작성 중

②해외연수기관의 멘토 및 그 외 해외 석학들과의 정기적인 교류 실적

교류 형태	교류 목적	참여자	교류 내용
주간 미팅	데이터 분석 미팅 연구	Susanne Schmidt, Timothy Reistetter	미국 Public 데이터를 활용한 연구에 대해서 논의함. Susanne Schmidt 교수의 경우 Population Health Sciences학과 교수로 치료 접근성 및 결과의 격차 관련 연구 및 빅데이터 분석 경험을 보유하고 있어 해당 미팅을 통해 다양한 데이터 활용과 인구 건강과 관련된 조언을 제공하여 공동 작업을 진행 중임
주간 미팅	멘토링 1:1 미팅	Timothy Reistetter	본 연수지 지도 교수로 매주 멘토링 미팅을 통해 연구 진행 상태, 논문 공동 작업, 연수지 내 생활 등 전반적인 연수 생활에 멘토 연할을 제공해줌.
격주 미팅	UTMB 대학 연구팀과 미팅	Susanne Schmidt, Timothy Reistetter, Sanghun Nam, Md Ibrahim Tahashilder, Yong-fang Kuo, Chih-ying Li	RO1 Funding 연구 과제를 함께 진행하면서 Medicare 데이터 분석 및 결과를 제공해주어 함께 공동 연구를 진행 중
격주 미팅	AHRQ R01	Susanne Schmidt, Timothy	Medicare 데이터를 포함한

	SDOH Meeting	Reistetter, Julianna Dean, john prochaska, Sanghun Nam	AHRQ 등 데이터를 활용하여 사회적 건강결정 요인 데이터와 관련된 연구 주제를 논의함
간헐적 미팅	체계적 고찰 논문 미팅	Rebecca Howe, Ashlyn Fisher, Jeffrey Kallberg, Erika Almazan, Timothy Reistetter	도서관 사서, 작업치료, 언어치료, 물리치료 각 재활관련 공동연구자가 포함되어 PAC 접근성과 관련된 논문 작성을 위해 논의함.

④ 당초 계획 대비 실적 분석 및 향후 추진계획

□ **현황 및 실적 진단**

진단	현황 및 실적
시행 및 우수	• 본 교육연구팀 소속 [redacted] 2024년 BK21 4단계 우수대학원생 국제공동연수지원 사업에 선정되어, 2024년 11월부터 2025년 11월까지 University of Texas Health Science Center at San Antonio에서 장기 해외연수를 진행 중임. 본 연수를 통해 다양한 연구 성과를 도출하고 과제를 수행하고 있음 • 본 교육연구팀의 참여대학원생은 해외 유수 교육기관의 석학들과 공동연구를 진행하였으며, 그 결과 실적산정기간동안 SSCI급 학술지에 5편, SCIE급 학술지에 1편의 논문을 게재함
미흡	• 없음

□ **당초 계획 대비 실적 진단에 따른 향후 추진계획**

■ 본 교육연구팀은 당초 계획한 대학원생 국제공동연구를 차질 없이 수행하고 있으며, 해외 연구기관과의 지속적인 협력을 통해 대학원생들의 연구 역량 강화를 도모하고 있음. 또한 국제공동연구를 통해 공동 논문 게재, 연구방법론 습득, 글로벌 네트워크 형성과 같은 실질적 성과를 창출하고 있음. 앞으로도 이러한 성과가 지속적으로 유지·확대될 수 있도록 참여 인력들의 꾸준한 노력과 체계적인 지원을 이어갈 예정임.

Ⅲ 연구역량 영역

□ 연구역량 대표 우수성과

□ 교육연구팀 참여교수의 평균적인 논문 실적

분류	학회지 등급	편/건수	분류별 합계	1인당 평균
논문 게재	SCI(E)급	24편	81편	13.50
	Scopus급	5편		
	KCI 등재지 급	52건		
구두발표	국제학술대회	9건	21건	3.50
	국내학술대회	12건		
포스터발표	국제학술대회	32건	54건	9.00
	국내학술대회	22건		

□ 교육연구팀 참여교수의 대표적 연구성과

▪ [redacted] 교수 (SCI(E)급 논문 3편, KCI급 논문 5편, 국제 학술대회 6건, 국내 학술대회 5건)

① 임영명, 한대성, 김아람, 남상훈, 임승주, 한예빈, 유수연, 한정민, & 박지혁. (2025). 이중과제 인지훈련 프로그램 '두뇌차차' 어플리케이션 개발. 재활치료과학, 14(2), 89-103. 10.22683/tsnr.2025.14.2.089

② Lim, S., & Park, J. H. (2024). Prefrontal cortex activation and working memory performance in individuals with non-clinical depression: Insights from fNIRS. Acta Psychologica, 251, 104571.

③ 김아람, 임영명, 남상훈, 임승주, & 박지혁. (2024). 노인의 건강과 삶의 질 향상을 위한 라이프스타일 중재 프로그램: 그룹 프로그램을 위한 프로토콜. 한국노인작업치료학회지, 6(2), 83-96.

▪ [redacted] 교수 (SCI(E)급 논문 1편, KCI급 논문 14편, 국제 학술대회 4건, 국내 학술대회 6건)

① 전푸름, 서은혜, 김주은, 엄유빈 & 유은영. (2025). 사회참여를 통한 은퇴 노인의 삶의 질 영향요인에 대한 경로분석. 대한작업치료학회지, 33(2), 83-102.

② 전푸름, 유은영. (2024). 치매 노인의 사회참여 향상을 위한 작업치료 중재의 효과에 대한 체계적 고찰. 대한작업치료학회지, 32(3), 19-39. 10.14519/kjot.2024.32.3.02

③ 유은영, 하예나, 전푸름, 서은혜, & 엄철용. (2025). 발달장애 아동 및 보호자를 대상으로 한 치유농업 프로그램의 효과. 대한작업치료학회지, 33(2), 55-70.

▪ [redacted] 교수 (SCI(E)급 논문 1편, KCI급 논문 12편, 국제 학술대회 7건, 국내 학술대회 3건)

① 김성원, 정승희, 한레이, & 정민예. (2025). 치매 환자를 대상으로 한 다중복합 비약물적 중재의 효과에 관한 체계적 고찰: 무작위 대조군 실험 연구를 중심으로. 한국노년학, 45(4), 709-726.

② 정승희, 김성원, 한레이, & 정민예. (2025). 작업치료 중재가 치매 환자의 정신건강에 미치는 영향: 체계적 고찰. 고령자·치매작업치료학회지, 19(1), 51-63. 10.34263/jsotad.2025.19.1.51

③ 김성원, 정승희, & 정민예. (2024). 디지털 리터러시 중재가 노인에게 미치는 영향에 대한 체계적 고찰. 대한작업치료학회지, 32(3), 73-88.

▪ [redacted] 교수 (SCI(E)급 논문 4편, Scopus급 논문 1편, KCI급 논문 5편, 국제 학술대회 3건, 국내 학술대회 9건)

① Mun, K., & Kim, J. (2024). Development of a Smart Home Modification Program: A Delphi Survey of Multidisciplinary Health Care Experts. The American Journal of Occupational Therapy, 78(5), 7805205130.

② Mun, K., & Kim, J. (2025). Survey on demand for smart home technology as assistive technology for people with physical disabilities in Korea. Disability and Rehabilitation: Assistive Technology, 1-10.
③ 김동완, & 김종배. (2024). 전동휠체어 경제성 평가를 위한 사회적 비용과 가치 조사: 전동휠체어 사용자를 중심으로. 대한보조공학기술학회지, 16(2), 71-92.

▪ [redacted] 교수 (SCI(E)급 논문 1편, Scopus급 논문 1편, KCI급 논문 14편, 국제 학술대회 9건, 국내 학술대회 5건)
① An, H., Hong, I., Han, D-S., & Park, H. Y. (2025). A program for reinforcing lifestyle change motivation and lifestyle behavior to prevent dementia in community-dwelling middle-aged and older adults: Applying the Health Belief Model. Inquiry, 62, 1-11. doi: 10.1177/00469580251324046
② 배수영, 박혜연. (2024). 지역사회 거주 고령 부부의 일상생활활동 제한과 삶의 질: 사회참여의 조절효과와 부부 상호의존성. 재활치료과학, 13(4), 25-42. 10.22683/tsnr.2024.13.4.025
③ 신지원, 이무원, 양현, 이채영, & 박혜연. (2025). 지역사회 거주 노인의 주도적인 사회참여를 위한 지역사회 기반 사회참여 프로그램의 적용: 파일럿(Pilot) 연구. 한국노인작업치료학회지, 7(1), 81-97.

▪ [redacted] 교수 (SCI(E)급 논문 19편, Scopus급 논문 3편, KCI급 논문 5편, 국제 학술대회 10건, 국내 학술대회 7건
① Han, A., & Hong, I. (2025). Indirect effects of caregiver guilt on depressive symptoms through psychological flexibility processes in family caregivers of people with dementia. Aging and Mental Health. Advance online publication. doi: 10.1080/13607863.2025.2475322
② Bae, S., Lee, M. J., Pak, D., Yoo, E. Y., Kim, J., & Hong, I. (2025). Development of Fall Risk Classification Models for Community-Dwelling Older Adults using Latent Class Analysis and Machine Learning. Gerontology, 71(5), 337-350.
③ Jin, Y., Hreha, K., & Hong, I. (2025). Relationship between visual functions and independence in ADLs and IADLs among community-dwelling older adults. American Journal of Occupational Therapy, 79(4), 7904205030. doi: 10.5014/ajot.2025.051016

□ 교육연구팀의 연구역량 현황에 기반한 학술 및 연구활동
▪ 인지 및 뇌과학 분야 (SCI(E)급 5편; Scopus 1편; KCI급 4편)
▪ 지역사회를 기반으로 한 라이프 스타일 중재 분야 (SCI(E)급 2편; KCI급 15편)
▪ 고령자 및 치매 대상 서비스 개선 분야 (SCI(E)급 12편; Scopus급 2편; KCI급 22편)
▪ 고령운전자용 운전평가 프로그램 및 시스템 개발 분야 (KCI급 2편)
▪ 4차 산업혁명에 따른 고도화된 기술적용 분야 (SCI(E)급 5편; KCI급 2편)
▪ 건강기반 빅데이터 관리 및 분석 분야 (SCI(E)급 18편; Scopus급 2편; KCI급 7편)
▪ 평가도구 개발방법 분야 (SCI(E)급 2편; Scopus급 1편; KCI급 5편)

□ 참여교수진의 대학 간 공동연구 계획
▪ 실적산정기간 동안 본 교육연구팀은 본교 소프트웨어디지털헬스케어융합대학 데이터사이언스학부 박대우 교수와 공동연구를 진행하여 SCI(E)급 논문 1편을 출판하는 성과를 거두었음

□ 참여교수진의 국제공동연구
▪ 실적산정기간 동안 참여교수들은 해외 석학들과 공동연구를 수행하여 SCI(E)급 논문 12편, 일반해외학술지 2편, Scopus급 1편, KCI급 2편을 게재하는 성과를 달성함

1. 참여교수 연구역량

1.1 연구비 수주 실적

<표 3-1> 자체평가 대상기간(2024.9.1.-2025.8.31.) 참여교수 1인당 정부, 산업체, 해외기관 등 연구비 수주 실적

항 목	수주액(천원)		
	3년간(2021.9.1.~2024.8.31.) 실적	최근 1년간 (2024.9.1.~2025.8.31.) 실적	비고
[redacted]	[redacted]	[redacted]	
[redacted]	[redacted]	[redacted]	
[redacted]	[redacted]	[redacted]	
[redacted]	[redacted]	[redacted]	
[redacted]	[redacted]	[redacted]	

1.2 연구업적물

① 참여교수 연구업적물의 우수성

□ 교육연구팀 참여교수의 평균적인 연구실적

분류	학회지 등급	편/건수	분류별 합계	1인당 평균
논문 게재	SCI(E)급	24편	81편	13.50
	Scopus급	5편		
	KCI 등재지 급	52건		
구두발표	국제학술대회	9건	21건	3.50
	국내학술대회	12건		
포스터발표	국제학술대회	32건	54건	9.00
	국내학술대회	22건		

□ 실적산정기간동안 교육연구팀 참여교수 연구실적

- [redacted] 교수: SCI(E)급 논문 3편, KCI급 논문 5편, 국제 학술대회 6건, 국내 학술대회 5건
- [redacted] 교수: SCI(E)급 논문 1편, KCI급 논문 14편, 국제 학술대회 4건, 국내 학술대회 6건
- [redacted] 교수: Scopus급 논문 1편, KCI급 논문 12편, 국제 학술대회 7건, 국내 학술대회 3건
- [redacted] 교수: SCI(E)급 논문 4편, Scopus급 논문 1편, KCI급 논문 5편, 국제 학술대회 3건, 국내 학술대회 9건
- [redacted] 교수: SCI(E)급 논문 1편, Scopus급 논문 1편, KCI급 논문 14편, 국제 학술대회 9건, 국내 학술대회 5건
- [redacted] 교수: SCI(E)급 논문 19편, Scopus급 논문 3편, KCI급 논문 5편, 국제 학술대회 10건, 국내 학술대회 7건

□ 교육연구팀 참여교수의 대표연구실적

연번	참여교수명	연구자 등록번호	실적구분	상세내용
1	[redacted]	[redacted]	[redacted]	[redacted]
	• 우수성: 이중과제 기반의 인지훈련 프로그램을 개발하여 이를 어플리케이션으로 구현하였음. 인지훈련 프로그램에서 이중과제 구현을 위해 소프트웨어와 운동기능을 위해 하드웨어를 개발하고, 시스템 간의 상호 연결성을 구현했다는 점에서 우수함. • 창의·혁신성: 인지훈련 프로그램은 하나 이상의 인지능력을 목표로 하는 인지훈련과 일상의 사회적 상황을 반영하는 인지자극을 결합한 접근방식을 반영하였다는 점에서 혁신적이며, 특히, 집행기능의 하위영역과 운동기능을 동시에 수행할 수 있도록 이중과제를 적용하였다는 점이 창의적임. • 부합성: 본 교육연구팀은 지역사회 거주 노인의 인지기능증진을 통한 사회통합을 목표로 하고 있으며, 본 연구는 노인의 인지기능을 증진시킬 수 있는 이중과제 기반의 인지훈련 프로그램을 개발하고 이를 어플리케이션으로 고도화시켰다는 점에서 본 교육연구팀의 비전 및 목표에 부합함. • 전공 및 산업 · 사회기여: 개발된 인지훈련 프로그램 ‘두뇌차차’는 지역사회 보건복지기관에서 활용가능하다는 점에서 사회에 기여하는 바가 높으며, 고령자의 인지건강 증진을 위한 실용적인 도구로 이중과제 기반 인지훈련 프로그램을 실제 생활 맥락에 적용한 개발로 인지기능 향상을 위한 중재의 방향성과 임상적 적용 가능성을 제시했다는 점에서 의의가 있음.			
2	[redacted]	[redacted]	[redacted]	[redacted]
	• 우수성: 본 연구는 치매 환자를 대상으로 한 다중복합 비약물적 중재에 관한 무작위 대조군 실험 연구를 체계적으로 고찰하여 향후 관련 중재의 연구 및 개발에 근거를 제시하였으며, 특히, 가장 높은 수준의 근거를 제공하는 연구설계인 무작위 대조군 실험 연구를 분석하였다는 점에서 우수함. • 창의·혁신성: 체계적 고찰의 선정 기준으로 다중복합중재를 포함시킴으로써 단일요소기능의 증진을 위한 중재가 아닌 다중요소기능의 증진을 표적하였다는 점에서 창의적인 접근을 시도하였음. 이를 통해, 다중복합 중재의 각 구성요소가 치매 환자의 어떤 기능에 영향을 미치고자 하는지를 제시하고, 이에 부합하는 평가 지표를 체계적으로 설정하여 적용하는 과정이 필요함을 시사하였다는 점에서 혁신적임. • 부합성: 본 연구는 치매 환자를 대상으로 한 다중복합 비약물적 중재 중 무작위 대조군 실험 연구를 체계적으로 고찰하고, 중재의 유형과 방법, 종속 변수 및 평가도구, 중재 효과를 분석함으로써, 향후 치매 환자를 위한 다중복합 비약물적 중재의 개발과 연구에 기초 자료를 마련하였다는 점에서 본			

교육연구팀의 비전 및 목표와 부합함.

- 전공 및 산업·사회 기여: 본 연구는 선정된 연구의 중재 구성요소와 제공 방식을 세부적으로 기술함으로써, 향후 해당 분야에서 실질적 적용 가능성과 학문적 확장성을 높이는 데 기여함.

[redacted]	[redacted]	[redacted]	[redacted]

- 우수성: 본 연구는 선행연구의 제한점인 단일 변수 중심의 단방향적인 분석을 보완하고 은퇴와 관련된 네 가지 주요 변수(건강상태, 일상생활활동, 우울, 사회참여)가 어떤 순서와 과정을 통해 상호 영향을 미치는지에 대한 분석하였다는 점에서 우수함
- 창의·혁신성: 본 연구는 생애주기의 후기 단계로 나아가는 중요한 전환점인 은퇴 노인을 대상으로 이들이 은퇴로 인해 사회적 지위 및 경제적 수준의 다양한 어려움에 직면할 수 있어 다차원적인 지원과 중재가 필요하다는 점과 이들의 건강상태, 일상생활활동, 우울, 사회참여 간의 연관성을 분석하였다는 점에서 창의적임
- 부합성: 본 연구는 사회참여가 건강상태와 일상생활활동의 향상과 우울의 감소를 촉진하여, 은퇴 노인의 삶의 만족도를 높이는 역할을 한다는 점을 제시함으로써 본 교육연구팀의 비전과 목표의 중요성을 시사하고 있음.
- 전공 및 산업·사회 기여: 본 연구는 은퇴 노인의 삶의 만족도 향상에 사회참여가 핵심적 역할을 한다는 점을 제시함으로써, 국가 및 지방자치단체의 고령자 복지 정책 수립, 노인복지관·지역사회센터 프로그램 운영, 사회적 자본 형성 정책에 실질적인 근거 자료를 제공함

[redacted]	[redacted]	[redacted]	[redacted]

- 우수성: 본 연구는 작업·신체·환경·스마트홈 보조기기라는 네 가지 범주에 걸쳐 총 59개 핵심 항목을 도출하였음. 특히 다학제적 전문가(작업치료사, 간호사, 사회복지사, 공학자 등) 30인을 대상으로 3차례 델파이 조사를 실시하여 내용 타당도, 합의도, 변이계수 등 높은 합의 수준을 확보했다는 점에서 학문적으로 우수함
- 창의·혁신성: 본 연구는 사용자의 실제 생활공간별 활동(예: 출입, 조명·가전 제어, 개인위생, 식사 등)과 신체적 특성(연령, 손기능, 이동능력 등), 환경 요인(가구 형태, 통신 활용, 주거 유형 등), 스마트홈 AT 요소(플랫폼, 센서, 제어 인터페이스 등)를 유기적으로 통합하였음. 이와 같은 작업기반 접근은 기존 연구에서 간과된 사용자 중심성과 다차원적 관점을 제시한 것으로, 고령자·장애인을 위한 주거개선 및 보조공학 연구에서 창의적이고 혁신적인 전환점을 제공함
- 부합성: 본 연구는 스마트홈 기술을 장애인 및 고령자의 일상생활 독립성 향상, 사회참여 촉진, 삶의 질 제고라는 작업치료의 핵심 목표와 긴밀히 연결하였음. 이는 교육연구팀의 비전(사용자 중심의 건강·참여 증진 연구) 및 작업치료학의 학문적 지향과 부합한다는 점에서 연구의 정합성이 높음.

	• 전공 및 산업·사회 기여: 본 연구는 다학제적 합의를 통해 도출한 스마트홈 환경개선 핵심 요소를 제시함으로써, 작업치료학·재활공학·노인학 등 전공 분야의 학문적 토대를 강화하였음. 또한 도출된 59개 항목은 향후 재활의료기관 퇴원계획, 지역사회 기반 재활서비스, 스마트홈 산업 제품 개발 및 표준화에 구체적 근거 자료로 활용될 수 있음.			
	[redacted]	[redacted]	[redacted]	[redacted]
	• 우수성: 본 연구는 기존 치매 예방 연구가 주로 이론적 모형 검증에 머물렀던 한계를 보완하여, 실제 생활습관 변화 프로그램을 개발하고 적용하였음. 특히 건강신념모형(Health Belief Model, HBM)에 근거하여 인지적·사회적·건강증진 활동과 다차원적 생활습관(신체활동·활동참여), 우울 감소까지 폭넓은 효과를 실증적으로 검증했다는 점에서 학문적 우수성이 높음 • 창의·혁신성: 본 연구는 치매 예방을 위한 생활습관 개선 프로그램에 HBM의 7개 요인(민감성, 심각성, 이익, 장벽, 행동계기, 일반 건강동기, 자기효능감)을 구조적으로 반영하고, KEEP 전략(지식-평가-경험-계획)을 적용하여 실제 행동변화를 유도하였음. 또한, 참여자의 실행 지속을 위해 자기습관형성 키트(Self-habit formation kit)와 주간피드백을 도입하여 생활습관 개선의 실천율을 높였음. 이는 기존 치매 예방 교육 프로그램과 차별화되는 창의적이인 중재 설계임 • 부합성: 본 연구는 사회참여가 건강상태와 일상생활활동의 향상과 우울의 감소를 촉진하여, 은퇴 노인의 삶의 만족도를 높이는 역할을 한다는 점을 제시함으로써 본 교육연구팀의 비전과 목표의 중요성을 시사하고 있음. • 전공 및 산업·사회 기여: 본 연구는 은퇴 노인의 삶의 만족도 향상에 사회참여가 핵심적 역할을 한다는 점을 제시함으로써, 국가 및 지방자치단체의 고령자 복지 정책 수립, 노인복지관·지역사회 센터 프로그램 운영, 사회적 자본 형성 정책에 실질적인 근거 자료를 제공함			
	[redacted]	[redacted]	[redacted]	[redacted]
	• 우수성: 본 연구는 치매 환자를 돌보는 가족 돌봄 제공자의 죄책감(caregiver guilt)과 우울 증상 간의 관계를 기존 연구보다 심층적으로 분석하여, 그 과정에서 심리적 유연성(심리적 융통성) 과정이 부분적으로 매개함을 제시하였음. 구조방정식 모형(SEM)을 적용함으로써 단순한 상관관계가 아닌 정교한 매개경로를 검증했다는 점에서 연구의 학문적 우수성이 높음. • 창의·혁신성: 기존 연구가 주로 단일 변수(예: 우울, 죄책감) 또는 제한된 심리 과정에 초점을 맞춘 것과 달리, 본 연구는 심리적 유연성 모델을 적용하여 세 가지 핵심 과정의 상호작용을 동시에			

	검증하였음. 특히 ‘인지적 융합 → 경험적 회피 → 가치 기반 행동’이라는 연쇄적 매개 경로를 실증적으로 확인한 것은 선행연구에서 다루지 못한 창의적 접근임. • 부합성: 본 연구는 치매 가족 돌봄 제공자의 죄책감이 우울 증상을 악화시키는 주요 요인임을 밝힘과 동시에, 심리적 유연성 과정을 향상시키는 개입이 돌봄 제공자의 정신건강을 보호할 수 있음을 제시하였음. 이러한 결과는 본 교육연구팀이 지향하는 연구 범위에 부합함 • 전공 및 산업·사회 기여: 본 연구는 작업치료학분야에서 가족 돌봄 제공자의 정신건강 메커니즘을 정교하게 규명함으로써 학문적 기여를 하였음. 산업적 측면에서는 본 연구 결과를 바탕으로, 치매안심센터, 지역사회 보건소, 노인복지관 등에서 돌봄 제공자를 대상으로 하는 Acceptance and Commitment Therapy 기반 맞춤형 중재 프로그램을 개발·보급할 수 있음.

② 교육연구단(팀)의 학문적 수월성을 대표하는 연구업적물 (최근 1년(2024.9.1.-2025.8.31.))

연번	대표연구업적물 설명
1	[redacted] ❖ 개요: 본 연구는 비임상적 우울(non-clinical depression) 상태에 있는 개인들의 인지 수행 및 전전두엽(Prefrontal Cortex, PFC) 활성 패턴을 규명하고자 하였음. 총 71명의 청년층 참가자 중 CES-D 점수를 기준으로 30명은 비임상적 우울군, 41명은 건강대조군으로 분류되었음. 참가자들은 숫자, 글자, 도형, 정서적 얼굴표정 자극을 포함한 2-back 과제를 수행하였으며, 기능적 근적외선 분광법(fNIRS)을 통해 산소화혈색소(HbO) 반응을 측정하였음. 연구 결과, 비임상적 우울군은 특히 도형 및 정서적 얼굴표정 과제에서 작업기억(Working Memory) 수행 정확도가 낮았으며 반응시간의 지연을 보였음. 또한 PFC의 혈역학적 반응에서 비임상적 우울군은 건강대조군에 비해 전측내측(mPFC), 안와전두피질(OFC), 양측 복외측전두피질(VLPFC)에서 과활성(hyperactivation)을 보였음. 이러한 결과는 비임상적 수준에서도 인지기능 저하와 전전두엽 조절 이상이 나타날 수 있음을 시사함. ❖ 시사점: 본 연구는 임상적 진단에 이르지 않은 비임상적 우울 단계에서 이미 전전두엽 기능 이상과 인지적 결손이 관찰될 수 있음을 보여주었다는 점에서 학문적 의의가 큼. 특히 도형과 정서적 얼굴표정 자극과 같이 과제 특성에 따라 작업기억 수행과 뇌 활성 패턴이 달라진다는 점은, 우울 연구에서 자극 유형을 고려하는 것이 필수적임을 강조함. 이는 ‘차가운(cold)’ 인지과정과 ‘뜨거운(hot)’ 정서적 인지과정의 구분이 비임상적 우울에서도 드러날 수 있음을 보여주며, 초기 단계에서의 신경학적 지표 발굴 가능성을 제시함. 사회적으로는 정식 진단 전 단계에서 인지적 어려움과 뇌 기능 변화가 시작될 수 있음을 근거로, 조기 선별 및 예방적 중재의 필요성을 강조함. 이러한 결과는 향후 비임상적 우울군을 대상으로 한 뇌-인지 기반 조기 개입 프로그램 설계에 중요한 기초자료로 활용될 수 있음.
2	[redacted] ❖ 개요: 본 연구는 치매 노인의 사회참여 향상을 목적으로 한 작업치료 중재의 효과와 특성을 체계적으로 고찰하고자 하였음. 2014년부터 2024년까지 RISS, PubMed, Embase를 통해 문헌을 검색하였으며, 선정 및 배제 기준을 적용한 결과 총 9편의 연구가 최종 분석에 포함되었음. 선정된 연구들은 대부분 높은 질적 수준(Level I, 무작위 대조군 연구 포함)과 낮은 비뚤림 위험을 보였음. 중재는 작업 및 활동 기반 접근, 인지 작업치료, 일상생활훈련, 회상치료, 교육 등 다섯 가지 범주로 분류되었음. 모든 연구에서 작업치료 중재는 치매 노인의 사회참여를 유의하게 향상시켰으며, 특히 사회적 활동과 수단적 일상생활활동(IADL)의 향상이 두드러졌음. 또한 부가적으로 인지기능 개선, 정신행동증상 감소, 심리·사회적 기능 향상, 보호자 부담 감소 등의 긍정적 효과가 확인되었음. 평가도구는 총 23종이 사용되었으며, 그 중 캐나다작업수행측정(COPM)과 사회행동척도(SBS)가 가장 빈번히 활용되었음. ❖ 시사점: 본 연구는 치매 노인의 사회참여 증진을 위한 작업치료 중재가 임상 현장에서 적용 가능한 근거를 제공하였다는 점에서 의의가 있음. 특히 작업 및 활동 기반 접근과 인지 작업치료는 치매

	노인의 참여 동기와 자발성을 촉진하고, 일상적 맥락 속에서 타인과의 상호작용을 강화하는 효과를 보였음. 이는 치매 노인의 사회적 고립을 완화하고 삶의 질을 향상시키는 중요한 전략임을 보여줌. 또한 사회참여 향상은 단순한 활동 증가에 그치지 않고, 인지기능 유지와 정신행동증상 완화, 보호자 부담 경감 등 다차원적 효과로 이어질 수 있음을 확인하였음. 정책적 측면에서는 치매 국가책임제와 연계하여 지역사회 기반 작업치료 서비스에 사회참여 중재를 적극적으로 포함할 필요가 있음을 시사하며, 학문적으로는 향후 메타분석 및 세부적 프로토콜 개발을 통한 근거 강화가 요구됨.
3	[redacted] ❖ 개요: 본 연구는 작업치료 중재가 치매 환자의 정신건강에 미치는 영향을 체계적으로 고찰하여 향후 연구와 임상 실무에서 활용할 수 있는 근거를 마련하고자 하였음. 2025년 1월까지 Embase, KCI, PubMed, Web of Science 데이터베이스를 통해 문헌을 검색하였으며, 선정기준을 충족한 총 7편의 연구가 최종 분석에 포함되었음. 분석된 중재 유형은 작업 중심 회상치료 및 맞춤형 회상치료 2편, 지역사회 기반 작업치료(인지 및 행동 중재, 가정환경 수정), 라이프스타일 재설계 프로그램, 가정방문 인지 및 신체활동 작업치료, 과제 지향적 활동 프로그램, 감각활동 기반 인지재활 그룹 프로그램 등이었음. 주요 정신건강 변수로는 삶의 질(6편), 우울(5편), 자기효능감(1편)이 포함되었으며, 모든 연구에서 중재 후 유의한 긍정적 효과가 보고되었음. ❖ 시사점: 본 연구는 치매 환자의 정신건강 증진을 위한 작업치료 중재의 효과를 통합적으로 검토한 최초의 국내 체계적 고찰이라는 점에서 학문적 의의가 큼. 분석 결과, 작업치료 중재는 단순히 인지 및 신체 기능을 유지하는 데 그치지 않고, 우울 감소, 삶의 질 향상, 자기효능감 증진 등 정서적·심리사회적 영역까지 긍정적인 영향을 미치는 것으로 나타났음. 특히 회상치료와 가정환경 기반 중재는 대상자의 정서적 안정과 일상생활 자립을 촉진하여 정신건강 향상에 효과적임을 보여줌. 이는 작업치료가 치매 환자의 전인적 건강을 지원하는 핵심적 중재로서 역할을 할 수 있음을 시사함. 정책적으로는 치매 국가책임제 및 지역사회 치매돌봄 체계에 작업치료 기반 정신건강 중재를 적극 포함할 필요가 있으며, 학문적으로는 메타분석을 통한 효과 크기 검증과 중재 전략의 정교화가 요구됨.
4	[redacted] ❖ 개요: 본 연구는 한국의 다양한 신체장애인을 대상으로 스마트홈 기술을 보조공학(assistive technology)으로 활용하고자 하는 수요 및 인식, 선호도 등을 조사하였음. 대상은 척수손상(spinal cord injury), 뇌졸중(cerebrovascular accident), 뇌성마비(cerebral palsy) 등을 가진 73명이며, 구조화된 면담 및 설문지를 통해 자료를 수집하였음. 조사 항목으로는 스마트홈 기술에 대한 인지도, 선호 제어 인터페이스 방식, 일상생활 동작(ADL) 수행에 있어서 직면한 장벽 등이 포함되었음. 분석 결과, 전반적인 스마트홈 기술 인지도는 낮았지만, 스마트 스피커(smart speaker), TV, 에어컨 등 특정 기기에 대한 선호는 높게 나타났음. 장애유형별로 선호 제어 방식이 달랐는데, 척수손상군은 스마트 스피커 제어를, 뇌졸중군은 리모컨 제어를, 뇌성마비군은 스마트폰·태블릿

	제어를 선호하는 경향이 있었음. 또한 손 기능(hand functionality)과 보행 능력(walking ability)은 실내 ADL 수행과 밀접한 관련이 있었고, 이는 장애 특성에 맞춘 스마트홈 솔루션 설계의 필요성을 보여줌. ❖ 시사점: 본 연구는 스마트홈 기술이 단순한 보조 기기를 넘어, 신체장애인의 자립성과 삶의 질 향상을 위한 실질적 보조공학으로 기능할 수 있음을 시사함. 특히 장애유형에 따라 제어 방식 선호가 다르게 나타난 점은, 일률적 기술보다는 맞춤형 제어 인터페이스 설계가 필수임을 강조함. 장애의 정도(손 기능·보행 능력 등)가 ADL 수행에 영향을 준다는 발견은, 스마트홈 기술 설계 시 사용자의 기능 특성을 반영해야 함을 보여줌. 또한 낮은 인지도에도 불구하고 선호 수요가 높다는 사실은, 스마트홈 기술 도입을 촉진하기 위한 교육·홍보 전략의 중요성을 부각시킴. 정책적으로는 정부 및 재활 기관 차원에서 장애인을 위한 스마트홈 보급을 지원하고, 기술 개발자와의 협업을 통해 접근성·사용성 중심의 제품을 개발하는 제도적 기반을 마련해야함. 학문적으로는 보조공학과 인간-컴퓨터 상호작용(HCI), 재활공학의 융합 연구 필요성을 강화하며, 추후 실사용자 중심의 개입 연구나 효과 검증 연구로 이어질 근거를 제공함.
5	[redacted] ❖ 개요: 본 연구는 지역사회에 거주하는 고령 부부의 일상생활활동(BADL, IADL) 제한 정도가 삶의 질(QoL)에 미치는 영향을 부부 상호의존성(actor-partner interdependence) 관점에서 분석하고, 사회참여의 조절효과를 검증하고자 하였음. 연구자료는 2022년 고령화연구패널조사에 참여한 65세 이상 노인 부부 1,007쌍(2,014명)의 데이터를 활용하였음. 분석에는 자기-상대방 상호의존성 조절모형(APIMoM)이 적용되었음. 주요 결과로, 남성 노인의 삶의 질은 본인의 BADL/IADL 제한과 부정적 연관성을 보였으며, 본인 및 배우자(여성)의 사회참여와 긍정적으로 연관되었음. 여성 노인의 삶의 질은 본인과 배우자의 BADL/IADL 제한 정도 모두와 부정적 연관성을 보였으며, 본인의 사회참여와는 긍정적으로 연관되었음. 그러나 사회참여가 일상생활활동 제한과 삶의 질의 관계를 조절하는 효과는 통계적으로 유의하지 않았음. ❖ 시사점: 본 연구는 고령 부부의 삶의 질 연구에서 부부 상호의존성을 고려한 분석을 수행했다는 점에서 학문적 의의가 큼. 특히 여성 노인의 삶의 질은 본인뿐 아니라 배우자의 기능 제한에도 취약하다는 점을 보여주어, 돌봄 부담 및 성별 차이를 반영한 접근의 필요성을 시사함. 또한 여성의 사회참여는 본인뿐 아니라 배우자의 삶의 질에도 긍정적 영향을 미친 반면, 남성의 사회참여 효과는 상대적으로 제한적이었음. 이는 사회적 네트워크와 참여 양상이 성별에 따라 다르게 삶의 질에 기여할 수 있음을 의미함. 정책적으로는 고령 부부가 함께 지역사회에서 생활하면서 기능 제한으로 인한 삶의 질 저하를 보완할 수 있도록, 사회참여 기회를 확대하고 성별 특성을 고려한 맞춤형 지원체계가 필요함을 제안함. 학문적으로는 기능 제한, 사회참여, 삶의 질 간의 연관성을 단일 개인 차원이 아닌 부부 단위의 상호작용적 메커니즘으로 접근해야 함을 강조하며, 이는 향후 노인복지와 재활정책 수립의 근거자료가 될 수 있음.

6	[redacted] ❖ 개요: 본 연구는 2020년 노인실태조사에 참여한 지역사회 거주 노인 9,231명의 자료를 활용하여 낙상 위험군을 분류하고, 이에 대한 분류모형을 개발하고자 하였음. 잠재집단분석(Latent Class Analysis, LCA)을 통해 낙상 이력, 보행 및 균형 기능을 중심으로 낙상 위험군을 분류한 결과, 저위험군, 중위험군, 고위험군의 세 가지 유형이 도출되었음. 이후 다항 로지스틱 라쏘 회귀, 의사결정나무(CART), C5.0, 랜덤 포레스트, XGBoost 등의 분류 모형을 비교하였으며, XGBoost 모형이 가장 우수한 성능(정확도 0.70, F1-score 0.68)을 보였음. 분석 결과, 주관적 건강 상태, 인지기능, 최근 의료이용, 도구적 일상생활활동(IADL) 도움 필요, 우울, 시각 불편감, 골다공증과 요실금 등 만성질환이 낙상 위험군 분류와 관련이 있는 주요 요인으로 나타났음. ❖ 시사점: 본 연구는 단순히 낙상 경험 여부에만 의존하지 않고 다차원적 지표를 활용하여 낙상 위험군을 구분하였다는 점에서 의의가 있음. 특히 잠재집단분석과 머신러닝 기법을 함께 적용함으로써 기존의 단일 지표 기반 분석의 한계를 보완하고, 낙상 예방 연구의 타당성을 높였음. 이러한 결과는 낙상 경험이 없는 고위험 노인을 조기에 선별할 수 있도록 하며, 맞춤형 예방 프로그램 설계의 근거를 제공함. 또한 자기평가 건강상태와 인지기능 같은 자기보고형 지표가 낙상 위험 분류에 중요한 역할을 한다는 점은 지역사회 현장에서 간편하고 효율적인 선별도구 개발의 가능성을 보여줌. 정책적으로는 고령사회에서 증가하는 낙상 관련 의료비와 돌봄 부담을 줄이기 위해, 본 연구에서 확인된 위험요인을 기반으로 한 맞춤형 낙상 예방 정책과 지역사회 중심 건강관리 전략의 필요성을 시사함

③ 교육연구팀의 연구역량 향상

□ 교육연구팀의 연구역량 현황에 기반한 학술 및 연구활동

계획	▪ 본 교육연구팀의 비전 및 목표에 적합한 연구 역량을 향상시키기 위해 ‘인지 및 뇌과학 분야, 지역사회를 기반으로 한 라이프 스타일 중재 분야, 고령자 및 치매 대상 서비스 개선 분야, 고령운전자용 운전평가 프로그램 및 시스템 개발 분야, 4차 산업혁명에 따른 고도화된 기술적용 분야, 건강기반 빅데이터 관리 및 분석 분야, 평가도구 개발방법 분야’로 세분화하여 연구 활동을 수행할 예정임
실적	▪**[세분화된 연구 활동 실적]** 본 교육연구팀은 실적산정기간동안 세부 분야별 연구 활동을 수행함으로써 아래와 같이 실적을 도출하였음(분야별 합계(중복허용): SCI(E)급 39건, Scopus급 6건, KCI급 57건)

세부 분야	연구실적
인지 및 뇌과학 분야 (SCI(E)급 5편; Scopus 1편; KCI급 4편)	Lee, H., Park, S., Han, S., Lee, H. D., Hong, I., & Park, H. Y. (2024). Effects of Information and Communication Technology Use on the Executive Function of Older Adults without Dementia: A Longitudinal Fixed-Effect Analysis. Annals of Geriatric Medicine and Research, 28(4), 445.
	전푸름, 유은영. (2024). 치매 노인의 사회참여 향상을 위한 작업치료 중재의 효과에 대한 체계적 고찰. 대한작업치료학회지, 32(3), 19-39. 10.14519/kjot.2024.32.3.02
	Lim, S., & Park, J. H. (2024). Prefrontal cortex activation and working memory performance in individuals with non-clinical depression: Insights from fNIRS. Acta Psychologica, 251, 104571.
	Kim, H-K, Park, S., Kim, S-W., Park, E. S., Hong, J. Y., Hong, I., & Baek, M. S. (2025). Association between L-α glycerylphosphorylcholine use and delayed dementia conversion: A nationwide longitudinal study in South Korea. Journal of Prevention of Alzheimer’s Disease, 12(4), 100059. doi: 10.1016/j.tjpad.2025.100059
	An, H., Hong, I., Han, D-S., & Park, H. Y. (2025). A program for reinforcing lifestyle change motivation and lifestyle behavior to prevent dementia in community-dwelling middle-aged and older adults: Applying the Health Belief Model. Inquiry, 62, 1-11. doi: 10.1177/00469580251324046
	Kim, S-W., Kim, D. H., Hong, J. Y., Mun, K-R., Jung, D., Hong, I., Ardle, R. M., … Baek, M. S. (2025). Gait impairment associated with neuroimaging biomarkers in Alzheimer’s disease. Scientific Reports, 15(1), 5539. doi: 10.1038/s41598-025-90020-4
	임영명, 한대성, 김아람, 남상훈, 임승주, 한예빈, 유수연, 한정민, & 박지혁. (2025). 이중과제 인지훈련 프로그램 ’두뇌차차’ 어플리케이션 개발. 재활치료과학, 14(2), 89-103. 10.22683/tsnr.2025.14.2.089
	정승희, 김성원, 한레이, & 정민예. (2025). 작업치료 중재가 치매 환자의 정신건강에 미치는 영향: 체계적 고찰. 고령자·치매작업치료학회지, 19(1), 51-63. 10.34263/jsotad.2025.19.1.51
	김성원, 정승희, 한레이, & 정민예. (2025). 치매 환자를 대상으로 한 다중복합 비약물적 중재의 효과에 관한 체계적 고찰: 무작위 대조군 실험 연구를 중심으로. 한국노년학, 45(4), 709-726.

	Choi, B. K., Jin, Y.*, Lee, H. K., Kim, S-W., Park, S.,Hong, I., & Baek, M. S. (2025). Effect of aspirin use on conversion risk from mild cognitive impairment to Alzheimer's disease. Frontiers in Aging Neuroscience, 17, 1603892. doi: 10.3389/fnagi.2025.1603892
지역사회를 기반으로 한 라이프 스타일 중재 분야 (SCI(E)급 2편; KCI급 15편)	전푸름, 유은영. (2024). 치매 노인의 사회참여 향상을 위한 작업치료 중재의 효과에 대한 체계적 고찰. 대한작업치료학회지, 32(3), 19-39. 10.14519/kjot.2024.32.3.02
	신지원, 양현, & 박혜연. (2024). 대학생의 사회적 관계가 정신건강과 시간관리에 미치는 영향: 외로움과 사회적 고립을 중심으로. 대한작업치료학회지, 32(3), 89-101.
	신지원, 양현, & 박혜연. (2024). 지역사회 고령자의 건강증진을 위한 그룹 중재 프로그램의 사회적 가치 측정 연구: 사회투자수익률 분석 활용. 대한작업치료학회지, 32(3), 103-116.
	양현, 신지원, & 박혜연. (2024). 사회적 고립에 대한 연구 동향: 계량서지학적 분석. 한국콘텐츠학회논문지, 24(10), 682-691.
	신지원, 양현, & 박혜연. (2024). 중장년층의 사회적 고립 중재에 대한 체계적 고찰. 재활치료과학, 13(4), 9-23.
	Jin, Y., Lim, Y-M., & Hong, I. (2024). Cross-Cultural Adaptation and Content Validation of the Yonsei Lifestyle Profile for Older Adults in the United States. Journal of Evaluation in Clinical Practice, 31(1), e14281 doi: 10.1111/jep.14281
	Hong, J., & Hong, I. (2025). Effects of Intervention Programs for Caregivers of Adults with Developmental Disabilities on Holistic Well-Being: A Systematic Review. Journal of Korean Society of Occupational Therapy, 33(1), 25-39.
	An, H., Hong, I., Han, D-S., & Park, H. Y. (2025). A program for reinforcing lifestyle change motivation and lifestyle behavior to prevent dementia in community-dwelling middle-aged and older adults: Applying the Health Belief Model. Inquiry, 62, 1-11. doi: 10.1177/00469580251324046
	이무원, 신지원, 양현, & 박혜연. (2025). 사회참여 중재가 고령자의 사회참여, 심리사회적 요인 및 건강관리에 미치는 효과: 체계적 고찰 및 메타분석. 재활치료과학, 14(2), 9-25.
	김아람, 임영명, 남상훈, 임승주, & 박지혁. (2024). 노인의 건강과 삶의 질 향상을 위한 라이프스타일 중재 프로그램: 그룹 프로그램을 위한 프로토콜. 한국노인작업치료학회지, 6(2), 83-96.
	김아람, 임영명, 임승주, & 박지혁. (2025). 연세 라이프스타일 프로파일-실행 (Yonsei Lifestyle Profile-Active, Balanced, Connected, Diverse: YLP-ABCD) 평가도구의 성인 (18~ 54 세) 적용 가능성: 신뢰도 및 타당도 연구. 대한작업치료학회지, 33(1), 13-24.
	배수영, 박혜연. (2024). 지역사회 거주 고령 부부의 일상생활활동 제한과 삶의 질: 사회참여의 조절효과와 부부 상호의존성. 재활치료과학, 13(4), 25-42. 10.22683/tsnr.2024.13.4.025
	김성원, 엄윤정, 정승희, & 정민예. (2025). 노인을 대상으로 한 작업기반 중재의 효과에 대한 체계적 고찰. 대한작업치료학회지, 33(2), 37-53.

	윤소현, 박혜연, & 남상훈. (2025). Analyzing the Mediating Role of Lifestyle for Successful Aging Post-Retirement. 한국노인작업치료학회지, 7(1), 9-23.
	김성원, 한정민, 박수범, 박혜연, 정민예. (2025). 노인의 사회적 고립 완화를 위해 중재한 무작위 대조군 실험 연구에 대한 체계적 고찰. 한국노인작업치료학회지, 7(1), 39-54. 10.23189/yksgot.2025.7.1.003
	신지원, 이무원, 양현, 이채영, & 박혜연. (2025). 지역사회 거주 노인의 주도적인 사회참여를 위한 지역사회 기반 사회참여 프로그램의 적용: 파일럿(Pilot) 연구. 한국노인작업치료학회지, 7(1), 81-97.
	김종현, 박지혁. (2025). 고령자의 사회적 관계 개선을 위한 중재 전략: 체계적 문헌고찰. 한국노년학, 45(4), 651-662. 10.31888/JKGS.2025.45.4.651
고령자 및 치매 대상 서비스 개선 분야 (SCI(E)급 12편; Scopus급 2편; KCI급 22편)	Mun, K., & Kim, J. (2024). Development of a Smart Home Modification Program: A Delphi Survey of Multidisciplinary Health Care Experts. The American Journal of Occupational Therapy, 78(5), 7805205130.
	전푸름, 유은영. (2024). 치매 노인의 사회참여 향상을 위한 작업치료 중재의 효과에 대한 체계적 고찰. 대한작업치료학회지, 32(3), 19-39. 10.14519/kjot.2024.32.3.02
	김동완, & 김종배. (2024). 전동휠체어 경제성 평가를 위한 사회적 비용과 가치 조사: 전동휠체어 사용자를 중심으로. 대한보조공학기술학회지, 16(2), 71-92.
	권영훈, 이윤환, 김동완, & 김종배. (2024). 3D 프린팅 기술을 활용하여 제작한 보조도구에 관한 문헌 고찰. 대한보조공학기술학회지, 16(2), 53-70.
	Kim, D., Kim, H., Kwon, Y., & Kim, J. (2024). Development of a lightweight powered wheelchair for persons with physical disabilities using a participatory action design. Actuators, 13(11), 439. https://doi.org/10.3390/act13110439
	신지원, 양현, & 박혜연. (2024). 지역사회 고령자의 건강증진을 위한 그룹 중재 프로그램의 사회적 가치 측정 연구: 사회투자수익률 분석 활용. 대한작업치료학회지, 32(3), 103-116.
	양현, 신지원, & 박혜연. (2024). 사회적 고립에 대한 연구 동향: 계량서지학적 분석. 한국콘텐츠학회논문지, 24(10), 682-691.
	김성원, 정승희, & 정민예. (2024). 디지털 리터러시 중재가 노인에게 미치는 영향에 대한 체계적 고찰. 대한작업치료학회지, 32(3), 73-88.
	신지원, 양현, & 박혜연. (2024). 중장년층의 사회적 고립 중재에 대한 체계적 고찰. 재활치료과학, 13(4), 9-23.
	최원석, 장완호, & 김종배. (2024). 장애인의자가운전을위한차량개조알고리즘개발연구. 대한보조공학기술학회지, 16(2), 27-39.
	A. Alqahtani, S., E. Dicianno, B. ., Goldberg, M. ., Kim, J., Joseph, J., & A. Cooper, R. (2024). Identifying Awareness and Knowledge Sources for Mobility Assistive Technology Among People with Disabilities in Saudi Arabia . International Journal of Physical Therapy Research & Practice, 3(9), 353-368. https://doi.org/10.62464/ijoprp.v3i9.51
	전푸름, 서은혜, 김주은, 엄유빈 & 유은영. (2025). 사회참여를 통한 은퇴 노인의 삶의 질 영향요인에 대한 경로분석. 대한작업치료학회지, 33(2), 83-102.

엄윤정, & 정민예. (2024). 고령운전자의 운전 적합성 평가를 위한 실차평가 항목 개발: 예비연구. 재활복지, 28(4), 31-44.

Mun, K., & Kim, J. (2025). Survey on demand for smart home technology as assistive technology for people with physical disabilities in Korea. Disability and Rehabilitation: Assistive Technology, 1-10.

박수범, 문광태, & 김종배. (2025). 노인을 위한 가정환경수정 관련 연구 동향: 계량서지학적 분석. 대한작업치료학회지, 33(1), 73-89.

Bae, S., Brown, T., & Hong, I. (2025). Longitudinal association between social participation and trajectories of life satisfaction in late middle-aged Korean adults with physical disabilities. Longitudinal and Life Course Studies, 16(1), 6-22.

Bae, S., Lee, M. J., & Hong, I. (2025). Development of machine learning models to categorize life satisfaction in older adults in Korea. Journal of Preventive Medicine and Public Health, 58(2), 127.

Bae, S., Nakamura-Thomas, H., & Hong, I. (2025). Association Between Mental Illness and Trajectories of Social Participation Over Time in Community-Dwelling Middle-Aged and Older Couples: A Retrospective Longitudinal Study. Journal of Gerontological Social Work, 1-14. doi: 10.1080/01634372.2025.2504073

Han, A., & Hong, I. (2025). Indirect effects of caregiver guilt on depressive symptoms through psychological flexibility processes in family caregivers of people with dementia. Aging and Mental Health. Advance online publication. doi: 10.1080/13607863.2025.2475322

Ham, Y., Jin, Y., Hong, I., & Park, J-H. (2025). Association between chronic illnesses in older adults and caregiver burden: A cross sectional study in the United States. Aging and Mental Health. Advance online publication. doi: 10.1080/13607863.2025.2468891

Han, A., Lee, H. K., & Hong, I. (2025). Relationships among caregiver burden, psychological flexibility processes, and anxiety in family caregivers of people with dementia. Advance online publication. Clinical Gerontologist. doi: 10.1080/07317115.2025.2464868

Han, A., Hong, I., Yuen, H. K., Hawkins, J., Lee, H. K.*, Montoro-Rodriguez, J., … Delzell, E. S. (2025). Relationships among caregiver burden, psychological flexibility processes, and depressive symptoms in family caregivers of people with dementia: Path analyses. Journal of Applied Gerontology. Advance online publication. doi: 10.1177/07334648251315991

Hong, J., & Hong, I. (2025). Effects of Intervention Programs for Caregivers of Adults with Developmental Disabilities on Holistic Well-Being: A Systematic Review. Journal of Korean Society of Occupational Therapy, 33(1), 25-39.

Kim, H-K, Park, S., Kim, S-W., Park, E. S., Hong, J. Y., Hong, I., & Baek, M. S. (2025). Association between L-α glycerylphosphorylcholine use and delayed dementia conversion: A nationwide longitudinal study in South Korea. Journal of Prevention of Alzheimer's Disease, 12(4), 100059. doi:

	10.1016/j.tjpad.2025.100059
	An, H., Hong, I., Han, D-S., & Park, H. Y. (2025). A program for reinforcing lifestyle change motivation and lifestyle behavior to prevent dementia in community-dwelling middle-aged and older adults: Applying the Health Belief Model. Inquiry, 62, 1-11. doi: 10.1177/00469580251324046
	Cha, S., Hazelwood, R. J., & Hong, I. (in press). Impact of IDDSI framework on dysphagia risk, nutrition, and personal/environmental factors. Journal of the Korean Dysphagia Society. Advance online publication. https://doi.org/10.34160/jkds.24.009
	이무원, 신지원, 양현, & 박혜연. (2025). 사회참여 중재가 고령자의 사회참여, 심리사회적 요인 및 건강관리에 미치는 효과: 체계적 고찰 및 메타분석. 재활치료과학, 14(2), 9-25.
	임영명, 한대성, 김아람, 남상훈, 임승주, 한예빈, 유수연, 한정민, & 박지혁. (2025). 이중과제 인지훈련 프로그램 '두뇌차차' 어플리케이션 개발. 재활치료과학, 14(2), 89-103. 10.22683/tsnr.2025.14.2.089
	김인혜, 안현서, 윤소현, & 박혜연. (2024). 고령화시대 변화하는 공중보건 전략: 보건행동 경제학의 계량서지학적 분석. 한국콘텐츠학회 논문지, 24(11), 887-903.
	김성원, 엄윤정, 정승희, & 정민예. (2025). 노인을 대상으로 한 작업기반 중재의 효과에 대한 체계적 고찰. 대한작업치료학회지, 33(2), 37-53.
	윤소현, 박혜연, & 남상훈. (2025). Analyzing the Mediating Role of Lifestyle for Successful Aging Post-Retirement. 한국노인작업치료학회지, 7(1), 9-23.
	김성원, 한정민, 박수범, 박혜연, 정민예. (2025). 노인의 사회적 고립 완화를 위해 중재한 무작위 대조군 실험 연구에 대한 체계적 고찰. 한국노인작업치료학회지, 7(1), 39-54. 10.23189/yksgot.2025.7.1.003
	신지원, 이무원, 양현, 이채영, & 박혜연. (2025). 지역사회 거주 노인의 주도적인 사회참여를 위한 지역사회 기반 사회참여 프로그램의 적용: 파일럿(Pilot) 연구. 한국노인작업치료학회지, 7(1), 81-97.
	김성원, 정승희, 한레이, & 정민예. (2025). 치매 환자를 대상으로 한 다중복합 비약물적 중재의 효과에 관한 체계적 고찰: 무작위 대조군 실험 연구를 중심으로. 한국노년학, 45(4), 709-726.
	김종현, 박지혁. (2025). 고령자의 사회적 관계 개선을 위한 중재 전략: 체계적 문헌고찰. 한국노년학, 45(4), 651-662. 10.31888/JKGS.2025.45.4.651
	Jin, Y., Hreha, K., & Hong, I. (2025). Relationship between visual functions and independence in ADLs and IADLs among community-dwelling older adults. American Journal of Occupational Therapy, 79(4), 7904205030. doi: 10.5014/ajot.2025.051016
고령운전자용 운전평가 프로그램 및 시스템 개발 분야 (KCI급 2편)	최원석, 장완호, & 김종배. (2024). 장애인의자가운전을위한차량개조알고리즘개발연구. 대한보조공학기술학회지, 16(2), 27-39.
	엄윤정, & 정민예. (2024). 고령운전자의 운전 적합성 평가를 위한 실차평가 항목 개발: 예비연구. 재활복지, 28(4), 31-44.
4차 산업혁명에 따른 고도화된	Mun, K., & Kim, J. (2024). Development of a Smart Home Modification Program: A Delphi Survey of Multidisciplinary Health Care Experts. The

기술적용 분야 (SCI(E)급 5편; KCI급 2편)	American Journal of Occupational Therapy, 78(5), 7805205130.
	권영훈, 이윤환, 김동완, & 김종배. (2024). 3D 프린팅 기술을 활용하여 제작한 보조도구에 관한 문헌 고찰. 대한보조공학기술학회지, 16(2), 53-70.
	Kim, D., Kim, H., Kwon, Y., & Kim, J. (2024). Development of a lightweight powered wheelchair for persons with physical disabilities using a participatory action design. Actuators, 13(11), 439. https://doi.org/10.3390/act13110439
	Lim, S., & Park, J. H. (2024). Prefrontal cortex activation and working memory performance in individuals with non-clinical depression: Insights from fNIRS. Acta Psychologica, 251, 104571.
	Mun, K., & Kim, J. (2025). Survey on demand for smart home technology as assistive technology for people with physical disabilities in Korea. Disability and Rehabilitation: Assistive Technology, 1-10.
	Bae, S., Lee, M. J., Pak, D., Yoo, E. Y., Kim, J., & Hong, I. (2025). Development of Fall Risk Classification Models for Community-Dwelling Older Adults using Latent Class Analysis and Machine Learning. Gerontology, 71(5), 337-350.
	홍진이, 박수범, 김아람, & 김종배. (2025). 작업치료 분야에서 뇌졸중 환자에게 적용된 가상현실 기반 중재 연구에 관한 체계적 고찰. 대한작업치료학회지, 33(2), 19-36.
건강기반 빅데이터 관리 및 분석 분야 (SCI(E)급 18편; Scopus급 2편; KCI급 7편)	Hong, I., Norman, R. S., Woo, H-S., Jin, Y., & Reistetter, T. A. (2024). Dysphagia and functional limitations among adults in the United States: Findings from the 2022 National Health Interview Survey. Dysphagia, 29, 1042-1051.
	Ha, Y., Park, S., Roh, G., Kim, J., Kim, E., & Hong, I. (2025). Association Between Adequate Sleep and Participation in Occupational Areas in School-Age Children. OTJR: Occupational Therapy Journal of Research, 45(2), 151-159.
	Lee, H., Park, S., Han, S., Lee, H. D., Hong, I., & Park, H. Y. (2024). Effects of Information and Communication Technology Use on the Executive Function of Older Adults without Dementia: A Longitudinal Fixed-Effect Analysis. Annals of Geriatric Medicine and Research, 28(4), 445.
	Yoo, S., Bonilha, H. S., & Hong, I. (2024). Association between dysphagia and depressive symptoms: Propensity score matching approaches. Dysphagia. Advance online publication. doi: 10.1007/s00455-024-10770-7
	Lee, H. K., Bonilha, H. S., & Hong, I. (2024). Relationship between voice problems and depression among American adults. Otolaryngology–Head and Neck Surgery, 171(6), 1798-1807.
	신지원, 양현, & 박혜연. (2024). 대학생의 사회적 관계가 정신건강과 시간 관리에 미치는 영향: 외로움과 사회적 고립을 중심으로. 대한작업치료학회지, 32(3), 89-101.
	Lim, S., & Park, J. H. (2024). Prefrontal cortex activation and working memory performance in individuals with non-clinical depression: Insights from fNIRS. Acta Psychologica, 251, 104571.
	전푸름, 서은혜, 김주은, 엄유빈 & 유은영. (2025). 사회참여를 통한 은퇴

	노인의 삶의 질 영향요인에 대한 경로분석. 대한작업치료학회지, 33(2), 83-102.
	Bae, S., Lee, M. J., Pak, D., Yoo, E. Y., Kim, J., & Hong, I. (2025). Development of Fall Risk Classification Models for Community-Dwelling Older Adults using Latent Class Analysis and Machine Learning. Gerontology, 71(5), 337-350.
	Bae, S., Brown, T., & Hong, I. (2025). Longitudinal association between social participation and trajectories of life satisfaction in late middle-aged Korean adults with physical disabilities. Longitudinal and Life Course Studies, 16(1), 6-22.
	Bae, S., Lee, M. J., & Hong, I. (2025). Development of machine learning models to categorize life satisfaction in older adults in Korea. Journal of Preventive Medicine and Public Health, 58(2), 127.
	Bae, S., Nakamura-Thomas, H., & Hong, I. (2025). Association Between Mental Illness and Trajectories of Social Participation Over Time in Community-Dwelling Middle-Aged and Older Couples: A Retrospective Longitudinal Study. Journal of Gerontological Social Work, 1-14. doi: 10.1080/01634372.2025.2504073
	Han, A., & Hong, I. (2025). Indirect effects of caregiver guilt on depressive symptoms through psychological flexibility processes in family caregivers of people with dementia. Aging and Mental Health. Advance online publication. doi: 10.1080/13607863.2025.2475322
	Ham, Y., Jin, Y., Hong, I., & Park, J-H. (2025). Association between chronic illnesses in older adults and caregiver burden: A cross sectional study in the United States. Aging and Mental Health. Advance online publication. doi: 10.1080/13607863.2025.2468891
	Han, A., Lee, H. K., & Hong, I. (2025). Relationships among caregiver burden, psychological flexibility processes, and anxiety in family caregivers of people with dementia. Advance online publication. Clinical Gerontologist. doi: 10.1080/07317115.2025.2464868
	Han, A., Hong, I., Yuen, H. K., Hawkins, J., Lee, H. K.*, Montoro-Rodriguez, J., … Delzell, E. S. (2025). Relationships among caregiver burden, psychological flexibility processes, and depressive symptoms in family caregivers of people with dementia: Path analyses. Journal of Applied Gerontology. Advance online publication. doi: 10.1177/07334648251315991
	Jin, Y., Choi, B. K., Lee, J. W., Hong, J. Y., Hong, I., & Baek, M. S. (2025). Association between osteoporosis and mortality in Parkinson's disease with mediating effect of hip fractures: A Korean nationwide population-based study. Frontiers in Aging Neuroscience, 17, 1552381. doi: 10.3389/fnagi.2025.1552381
	Kim, H-K, Park, S., Kim, S-W., Park, E. S., Hong, J. Y., Hong, I., & Baek, M. S. (2025). Association between L-α glycerylphosphorylcholine use and delayed dementia conversion: A nationwide longitudinal study in South

		Korea. Journal of Prevention of Alzheimer's Disease, 12(4), 100059. doi: 10.1016/j.tjpad.2025.100059
		Kim, S-W., Kim, D. H., Hong, J. Y., Mun, K-R., Jung, D., Hong, I., Ardle, R. M., … Baek, M. S. (2025). Gait impairment associated with neuroimaging biomarkers in Alzheimer's disease. Scientific Reports, 15(1), 5539. doi: 10.1038/s41598-025-90020-4
		양현, 신지원, & 박혜연. (2025). 20 대 청년의 사회적 고립과 학령기 시절의 아동 및 학교폭력, 사회적 지지와의 연관성 연구. 재활치료과학, 14(1), 45-55.
		양현, 신지원, 이무원 & 김아람. (2025). 향정신성의약품 복용 여부와 우울, 삶의 만족도, 행복감 및 주관적 건강 간의 연관성 연구: 2022년 청년 삶 실태조사를 바탕으로. 재활치료과학, 14(2), 61-73.
		배수영, 박혜연. (2024). 지역사회 거주 고령 부부의 일상생활활동 제한과 삶의 질: 사회참여의 조절효과와 부부 상호의존성. 재활치료과학, 13(4), 25-42. 10.22683/tsnr.2024.13.4.025
		윤소현, 박혜연, & 남상훈. (2025). Analyzing the Mediating Role of Lifestyle for Successful Aging Post-Retirement. 한국노인작업치료학회지, 7(1), 9-23.
		양현, 신지원, 이무원, 박혜연, & 배수영. (2025). 가족돌봄청년의 실태와 미충족의료와의 관계에 대한 연구: 2022 년 청년 삶 실태조사를 활용하여. 보건사회연구, 543-557.
		Jin, Y., Hreha, K., & Hong, I. (2025). Relationship between visual functions and independence in ADLs and IADLs among community-dwelling older adults. American Journal of Occupational Therapy, 79(4), 7904205030. doi: 10.5014/ajot.2025.051016
		Hong, I., & Bonilha, H. S. (2025). Population-level analysis of dysphagia recovery: Influence of rehabilitation. Journal of the Korean Dysphagia Society, 15(1), 9-17. https://doi.org/10.34160/jkds.24.008
		Choi, B. K., Jin, Y.*, Lee, H. K.*, Kim, S-W., Park, S.,Hong, I., & Baek, M. S. (2025). Effect of aspirin use on conversion risk from mild cognitive impairment to Alzheimer's disease. Frontiers in Aging Neuroscience, 17, 1603892. doi: 10.3389/fnagi.2025.1603892
	평가도구 개발방법 분야 (SCI(E)급 2편; Scopus급 1편; KCI급 5편)	Jin, Y., Lim, Y-M., & Hong, I. (2024). Cross-Cultural Adaptation and Content Validation of the Yonsei Lifestyle Profile for Older Adults in the United States. Journal of Evaluation in Clinical Practice, 31(1), e14281 doi: 10.1111/jep.14281
		Lim, Y., Lee, S., Hong, I., & Han, A. (2024). Preliminary reliability and validity of the PedsQLTM Family Impact Module in parents of children with congenital muscular dystrophy. Journal of Rare Diseases, 3(1), 33.
		김민정, & 홍익표. (2024). 장애인의 장애수용척도(Disability Acceptance Scale)에 대한 라쉬 분석(Rasch Analysis)의 적용. 장애인복지연구, 15(2), 146-176.
		Lim, S., & Park, J. H. (2025). Development of a questionnaire for problematic social networking sites use: Ensuring content validity through Delphi methodology. PloS one, 20(3), e0315442.
		김아람, 임영명, 임승주, & 박지혁. (2025). 연세 라이프스타일 프로파일-실행 (Yonsei Lifestyle Profile-Active, Balanced, Connected, Diverse: YLP-ABCD)

	평가도구의 성인 (18~ 54 세) 적용 가능성: 신뢰도 및 타당도 연구. 대한작업치료학회지, 33(1), 13-24.
	김인혜, 안현서, & 박혜연. (2024). 한국판 웰빙 수준에 대한 사회적 생산 기능 도구(Social Production Function Instrument for the Level of well being; SPF-IL)의 신뢰도 및 타당도 연구. 한국노인작업치료학회지, 6(2), 49-63. 10.23189/yksgot.2024.6.2.004
	조선영, & 유은영. (2025). 학교용 감각처리 평가도구의 일반 아동과 주의력 결핍·과잉행동장애 아동의 비교를 통해서 본 판별타당도 검증: ROC 분석. 재활치료과학, 14(1), 9-25. 10.22683/tsnr.2025.14.1.009
	조선영, & 유은영. (2024). ADHD의심군을 대상으로 한 학교용 감각처리 평가도구의 구성타당도 검증: 라쉬 분석 활용. 대한지역사회작업치료학회지, 14(3), 1-15.

□ 대학 간 공동연구 계획

계획	■ 본교의 소프트웨어디지털헬스케어융합대학의 타 학과 교수들과의 공동연구를 추진할 예정임
실적	■ **[대학 간 공동연구 실적]** 본 교육연구팀은 실적산정기간동안 본교 소프트웨어디지털헬스케어융합대학 데이터사이언스학부의 [redacted] 교수와 공동연구를 수행하여 SCI(E)급 논문 1편을 게재함

번호	내용
1	Bae, S., Lee, M. J., Pak, D., Yoo, E. Y., Kim, J., & Hong, I. (2025). Development of Fall Risk Classification Models for Community-Dwelling Older Adults using Latent Class Analysis and Machine Learning. Gerontology, 71(5), 337-350.

□ 국제공동연구

계획	■ 국제연구과제 추진을 활용한 네트워크 및 멘토링 프로그램 확장을 통해 세계적 연구 컨소시엄을 구축하고 국제공동연구를 수행할 예정임
실적	■ **[해외공동연구실적]** 참여교수들은 해외석학들과의 공동연구를 수행하였으며, 실적산정기간동안 SCI(E)급 논문 12편, Scopus급 논문 2편, 일반해외학술지급 논문 2편, KCI급 논문 1편을 게재함

번호	해외석학명	실적 내용
1	[redacted]	Hong, I., Norman, R. S., Woo, H-S., Jin, Y., & Reistetter, T. A. (2024). Dysphagia and functional limitations among adults in the United States: Findings from the 2022 National Health Interview Survey. Dysphagia, 29, 1042-1051.
2	[redacted]	Yoo, S., Bonilha, H. S., & Hong, I. (2024). Association between dysphagia and depressive symptoms: Propensity score matching approaches. Dysphagia. Advance online publication. doi: 10.1007/s00455-024-10770-7
3	[redacted]	Lee, H. K., Bonilha, H. S., & Hong, I. (2024). Relationship

	[redacted]	between voice problems and depression among American adults. Otolaryngology–Head and Neck Surgery, 171(6), 1798–1807.
4	[redacted]	Bae, S., Lee, M. J., Pak, D., Yoo, E. Y., Kim, J., & Hong, I. (2025). Development of Fall Risk Classification Models for Community-Dwelling Older Adults using Latent Class Analysis and Machine Learning. Gerontology, 71(5), 337-350.
5	[redacted]	Bae, S., Brown, T., & Hong, I. (2025). Longitudinal association between social participation and trajectories of life satisfaction in late middle-aged Korean adults with physical disabilities. Longitudinal and Life Course Studies, 16(1), 6-22.
6	[redacted]	Bae, S., Lee, M. J., & Hong, I. (2025). Development of machine learning models to categorize life satisfaction in older adults in Korea. Journal of Preventive Medicine and Public Health, 58(2), 127.
7	[redacted]	Bae, S., Nakamura-Thomas, H., & Hong, I. (2025). Association Between Mental Illness and Trajectories of Social Participation Over Time in Community-Dwelling Middle-Aged and Older Couples: A Retrospective Longitudinal Study. Journal of Gerontological Social Work, 1-14. doi: 10.1080/01634372.2025.2504073
8	[redacted]	Han, A., & Hong, I. (2025). Indirect effects of caregiver guilt on depressive symptoms through psychological flexibility processes in family caregivers of people with dementia. Aging and Mental Health. Advance online publication. doi: 10.1080/13607863.2025.2475322
9	[redacted]	Han, A., Lee, H. K., & Hong, I. (2025). Relationships among caregiver burden, psychological flexibility processes, and anxiety in family caregivers of people with dementia. Advance online publication. Clinical Gerontologist. doi: 10.1080/07317115.2025.2464868
10	[redacted]	Han, A., Hong, I., Yuen, H. K., Hawkins, J., Lee, H. K., Montoro-Rodriguez, J., … Delzell, E. S. (2025). Relationships among caregiver burden, psychological flexibility processes, and depressive symptoms in family caregivers of people with dementia: Path analyses. Journal of Applied Gerontology. Advance online publication. doi: 10.1177/07334648251315991
11	[redacted]	Lim, Y., Hong, I., & Han, A. (2025). Health-related quality of life and family functioning in parents of children with Barth syndrome: An application of the Double ABCX model. Orphanet Journal of Rare Diseases, 20(1), 120. doi: 10.1186/s13023-025-03636-0
12	[redacted]	Cha, S., Hazelwood, R. J., & Hong, I. (in press). Impact of IDDSI framework on dysphagia risk, nutrition, and personal/environmental factors. Journal of the Korean Dysphagia

		Society. Advance online publication. https://doi.org/10.34160/jkds.24.009
13	[redacted]	Jin, Y., Hreha, K., & Hong, I. (2025). Relationship between visual functions and independence in ADLs and IADLs among community-dwelling older adults. American Journal of Occupational Therapy, 79(4), 7904205030. doi: 10.5014/ajot.2025.051016
14	[redacted]	Hong, I., & Bonilha, H. S. (2025). Population-level analysis of dysphagia recovery: Influence of rehabilitation. Journal of the Korean Dysphagia Society, 15(1), 9-17. https://doi.org/10.34160/jkds.24.008
15	[redacted]	Kim, S-W., Kim, D. H., Hong, J. Y., Mun, K-R., Jung, D., Hong, I., Ardle, R. M., … Baek, M. S. (2025). Gait impairment associated with neuroimaging biomarkers in Alzheimer's disease. Scientific Reports, 15(1), 5539.
16	[redacted]	A. Alqahtani, S., E. Dicianno, B. ., Goldberg, M. ., Kim, J., Joseph, J., & A. Cooper, R. (2024). Identifying Awareness and Knowledge Sources for Mobility Assistive Technology Among People with Disabilities in Saudi Arabia. International Journal of Physical Therapy Research & Practice, 3(9), 353-368.
17	[redacted]	Lim, Y., Lee, S., Hong, I., & Han, A. (2024). Preliminary reliability and validity of the PedsQLTM Family Impact Module in parents of children with congenital muscular dystrophy. Journal of Rare Diseases, 3(1), 33.

④ 당초 계획 대비 실적 분석 및 향후 추진계획

□ 현황 및 실적 진단

진단	현황 및 실적
시행 및 우수	• 본 교육연구팀은 실적산정기간동안 당초 계획한 세부 분야별 연구 활동을 수행함으로써 '분야별 합계(중복허용): SCI(E)급 39건, Scopus급 6건, KCI급 57건'의 실적을 도출함. 특히, 인지 및 뇌과학분야에서 당초 계획하였던 컴퓨터 기반 인지재활시스템을 개발 및 적용했다는 점에서 우수함. 또한, 선정 이후 지속적으로 수행해 온 라이프스타일 중재 모형 개발 연구를 기반으로 실적산정기간동안 지역사회 보건 및 복지기관에서 라이프스타일 중재를 적용하여 효과성을 보고함 • 본교 소프트웨어디지털헬스케어융합대학 데이터사이언스학부의 [redacted] 교수와 공동연구를 수행하여 SCI(E)급 논문 1편을 게재하였음 • 참여교수들은 해외석학들과의 공동연구를 수행하였으며, 실적산정기간동안 SCI(E)급 논문 12편, Scopus급 논문 1편, 일반해외학술지급 논문 2편, KCI급 논문 2편을 게재함
미흡	• 실적산정기간동안 소프트웨어디지털헬스케어융합대학 교수와의 공동연구 성과가 도출되었으나, 계획 대비 연구의 폭과 성과가 다소 미진하였음.

□ 당초 계획 대비 실적 진단에 따른 향후 추진계획

■ 본 교육연구팀은 당초 계획한 소프트웨어디지털헬스케어융합대학 교수와의 공동연구 성과를 구체적으로 도출하기 위해, 본교 연구처에서 지원하는 융·복합 연구회 지원사업에 신규 신청을 완료하였으며 현재 결과를 기다리고 있음

2. 산업·사회에 대한 기여도

□ 개별 교수별 활동계획

계획	■ [redacted] 교수: 국가치매위원 활동 및 고령자를 대상으로 한 치매예방 프로그램 개발참여, 지역사회단위 고령화 케어 프로그램 연구 ■ [redacted] 교수: 라이프스타일 연구 니즈분석과 지속적인 사회적 변화를 반영하는 보건정책연구 및 신체적 및 정신적 건강관리 프로그램 개발 연구 ■ [redacted] 교수: 치매 환자, 보호자 및 고령 인구들이 지역사회에서 거주할 수 있도록 이들의 삶의 질 향상 연구 및 중재 프로토콜 개발 ■ [redacted] 교수: ICT 기반의 프로그램 및 지역사회 거주 고령 장애인들의 사회통합을 위한 연구 ■ [redacted] 교수: 라이프스타일 프로파일, 중재 프로토콜 개발 연구 및 건강 관리 플랫폼 개발 ■ [redacted] 교수: 고령자들의 의료서비스 불평등 해결 및 접근성 향상을 위한 빅데이터 연구
실적	■[교수별 활동 실적 - [redacted] 교수] 과제/논문명: 뇌 인지기능 향상을 위한 뇌자극 융합중재 디지털치료제(DTx) 개발 연구 및 기여 내용: ❖ Dual-task 뇌인지훈련 프로그램 구성과 시작품 개발 - Prefrontal cortex 중심의 집행기능 및 고위인지기능 컨텐츠, 난이도 세부화 ① 집행기능: 작업기억, 문제해결, 억제조절로 분류 ② 고위인지기능 컨텐츠: 실제 일상생활활동에서 접할 수 있는 상점 및 외출하기 컨텐츠 개발 - Dual-task 뇌인지훈련 프로그램 소프트웨어 개발

	❖ fNIRS 기반 네트웍 분석기법 적용 - 인지훈련에 따른 뇌 영역 분석을 위한 fNIRS 장비 운용 ① fNIRS 신호를 분석할 수 있는 NIRSIT 장비 구매 완료 및 세미나 참석하여 운용법 습득 - fNIRS 신호 감지를 위한 광원과 검출기 랜드마크 설정과 예비실험 진행 ① 2-back을 활용한 전전두엽 활성도를 확인하기 위한 예비연구 진행 ② 해당 연구를 통해 인지기능에 따른 전전두엽을 48개 구역의 랜드마크 활성도 확인 ❖ 탐색 임상용 경두개 직류자극 시스템 제작 및 시작품 개발 - 임상용 tDCS 제작 및 프로토 타입(Prototype device development) 개발 ① 프로토타입 tDCS 시스템의 성증평가 진행 ② 프로토타입 시스템 자극 신호 제어를 위한 테스트 및 디버깅 진행
과제 /논문명	지역사회 노인을 위한 LIFE-G(Lifestyle Intervention For Everyone-Group) 프로그램의 정신적 건강 증진에 대한 적용 가능성: 예비 연구
연구 및 기여 내용	❖ 본 연구의 목적은 지역사회에 거주하는 우울 노인의 정신적 건강 증진을 위해 ❖ LIFE-G(Lifestyle Intervention For Everyone-Group) 프로그램의 적용 가능성을 확인하는 것임. ❖ 연구 대상자는 지역사회에 거주하는 노인 10명으로, 단일집단 사전-사후 설계를 적용하였음 ❖ LIFE-G 프로그램의 중재 요인은 신체활동(Activity), 식습관(Balanced),

	사회관계(Connected), 사회참여(Diverse)로 구성되었으며, 중재 전략으로 Knowledge, Evaluation, Experience, Plan(KEEP) 전략을 적용하였음 ❖ Knowledge 단계에서는 라이프스타일과 정신적 건강에 대한 지식을 전달하고, Evaluation 단계에서는 대상자의 라이프스타일과 개인적인 요소를 평가하였으며, Experience 단계에서는 정신적 건강에 긍정적인 영향을 미친 선행연구를 기반으로 프로그램을 설계하였음

■ [교수별 활동 실적 - [redacted] 교수]

과제 /논문명	고관절치환술 환자의 신체 기능 향상과 삶의 질, 가족부담감 개선을 위한 방문재활치료의 효과
연구 및 기여 내용	❖ 본 연구는 회복기 재활의료기관에서 퇴원한 고관절치환술 한자를 대상으로 8주간의 방문재활치료가 신체기능, 삶의 질, 가족 부담감에 미치는 효과를 확인하고자 하였음 ❖ 연구대상자: B 재활병원에서 선정기준에 부합한 12명의 고관절치환술 퇴원 환자 ❖ 중재회기: 주 2회, 총 8주 (16회기), 회기당 60분의 방문재활치료를 실시함 ❖ 중재내용: 물리치료의 경우 고관절 ROM 운동, 이동보조도구 교육 및 훈련, 보행 및 균형 훈련, 고관절 근력 강화 운동 등을 제공하였으며, 작업치료는 일상생활활동훈련, 생활 보조도구 적응 교육 및 훈련, 이동 훈련, 일상 관련 주의사항 교육, 가정환경수정 등을 수행함

과제 /논문명	지역사회 거주 노인의 사회참여 영향요인에 대한 경로분석
연구 및 기여 내용	❖ 본 연구는 ICF를 기반으로 지역사회 거주 노인의 사회참여에 영향을 미치는 요인 을 선정하여 모형을 구축하고, 사회참여에 대한 각 영향요인의 직간접효과 및 총효과를 검증하고자 하였음 ❖ 간접효과는 매개요인의 개수에 따라 세분화하여, 영향요인들 사이의 관계를 반영한 상태에서 사회참여 향상에 가장 효과적인 경로를 구체적으로 확인하고자 하였음 ❖ 연구자료: 2023년도 노인실태조사 자료 ❖ 연구변수: ICF 영역에 해당하는 만성질환, 신체기능, 인지기능, 우울, 수단적 일상생활활동, 사회적 환경(인적지원), 사회참여 ❖ 연구대상자: 장애 진단을 받지 않고 지역사회에 거주하는 65세 이상 노인 3,460명 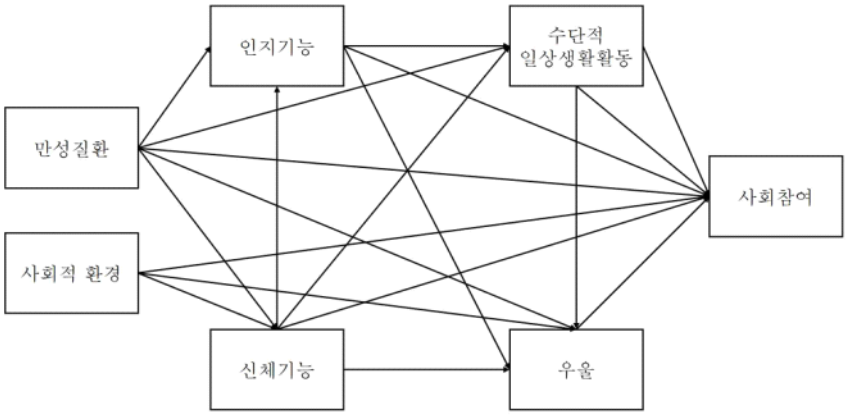

■[교수별 활동 실적 - [redacted] 교수]

과제 /논문명	지역사회 통합 장애인 운전재활·운전교육 서비스 전달 체계 모델 개발 및 자가운전 지원시스템 구축 실행 방안 연구

연구 및 기여 내용	❖ [illegible] ❖ 현장 적용을 통한 실질적인 서비스의 효율성 검증 - 운전기초능력검사와 주행검사도구 개발 - 운전재활지도사 역량강화 프로그램 초안 구성 ❖ 개발된 지역사회 통합 장애인 운전교육프로그램 대상 비용편익분석 ❖ 지역사회 통합 장애인 운전재활·운전교육 서비스 제공 및 전달체계 구축에 대한 정책 제안 - 국립재활원의 장애인운전교육규정을 바탕으로 본 연구의 결과를 고려하여 대상자 확대, CPAD 결과 요구기준, 운전교육 기간, 재교육 신청 기준에 대한 내용을 반영한 장애인 운전교육규정 개정안을 제안함 - 국립재활원의 장애인운전교육규정 개정안을 기반으로 대상자 확대, 대상자 선정 및 교육 절차, 대상자 연계 방안을 반영한 국립재활원 장애인 운전교육 서비스 절차(안)을 도출함
과제 /논문명	중증치매 노인 활동참여 실천을 위한 돌봄제공자 교육프로그램 개발 및 적용 효과
연구 및 기여 내용	❖ 본 연구는 중증치매 노인의 활동 참여를 높이기 위해 돌봄제공자 대상 교육프로그램을 개발하고 교육 후 돌봄제공자의 중증치매 이해와 돌봄 태도 변화에 대한 효과를 보고자 하였음. 연구는 단일군 사전 사후 유사 실험으로 교육프로그램은 ADDIE(Analysis, Design, Development, Implemention, Evaluation) 모형에 기반하여 개발하였음. ❖ 분석 단계: 기초자료 수집 및 치매 교육프로그램의 주제 파악을 위해 선행연구를 조사하였고, 돌봄제공자를 대상으로 중증치매를 돌보는 경험에 대해 심층면담을 실시하였음. ❖ 설계 단계: 교육프로그램 항목과 주제를 선정하기 위해 전문가 델파이 조사를 진행하였고 개발 단계에서는 선정된 교육프로그램의 항목을 기초로 전문가 검토에 의해 일부 교육 자료를 수정 보완하여 최종 교육프로그램을 개발하였음. ❖ 교육 실행 단계: 경기도 소재 너싱홈 2곳에서 돌봄제공자 22명을 모집 후 6그룹으로 나눠 교육을 실행하였음.

	❖ 육
과제 /논문명	뇌졸중 장애인을 위한 역할기반 작업수행모델 개발 및 적용
연구 및 기여 내용	❖ 본 연구는 지역사회 뇌졸중 장애인을 대상으로 역할기반 작업수행모델을 개발하고, 뇌졸중 장애인에게 적용하여 효과성을 확인한 후 이를 바탕으로 뇌졸중 장애인을 위한 역할기반 작업수행모델을 구축하는 것을 목표로 하였음. ❖ 첫 번째로, 역할기반 작업수행모델을 개발하기 위해 작업치료사, 연구원, 교수로 구성된 30명의 전문가를 대상으로 델파이 연구를 시행하였음. ❖ 두 번째로, 지역사회 뇌졸중 장애인 26명을 대상으로 역할기반 작업수행모델을 적용하여 그 효과성을 확인하였음. 연구 대상자들에게 중재 전후 역할 중요도, 역할 활동 수행도, 재활 동기, 불안, 우울, 스트레스에 대한 평가를 통해 중재 전후 유의미한 차이를 확인하고자 하였음.

■[교수별 활동 실적 - [redacted] 교수]

과제/ 논문명	장애인의 자가운전을 위한 차량 개조 알고리즘 개발 및 검증
연구 및 기여 내용	❖ 본 연구의 목적은 장애인이 자가운전할 수 있도록 차량을 개조할 때, 차량 개조에 필요한 품목, 제품군, 제품을 도출할 수 있는 장애인 차량 개조 알고리즘을 개발하고, 이를 검증하는 것임 ❖ 장애인 차량 개조 알고리즘은 더블 다이아몬드 모델 프로세스 4단계(발견-정의-개발 산출)에 근거하여 개발되었음 ❖ 1단계 발견: 장애인 5명을 대상으로 사례 연구를 수행하여 자가운전에 대한 인식도를 조사한 이후에 장애인 차량 개조 서비스 제공자 22명을 대상으로

	알고리즘에 대한 요구도 조사를 수행하였음. 그리고 국내 장애인 차량 개조 서비스 실태 파악을 위한 자료 조사를 수행하였음. ❖ 2단계 정의: 전문가 집단 심층 토의를 통해 알고리즘의 개발 방향성을 결정하였음 ❖ 3단계 개발: 전문가 15명을 대상으로 델파이 조사를 하여 알고리즘 도출 및 합의를 하였고, 이를 전문가 집단 심층 토의를 통해 검토하였음. ❖ 4단계 산출: 장애인 차량 개조 서비스 제공자 22명을 대상으로 개발된 알고리즘의 타당도와 신뢰도를 검증하였음
과제/ 논문명	3D 프린팅을 활용한 맞춤형 모바일 디바이스 접근 보조기기 적용 연구: 경수손상 장애인을 중심으로
연구 및 기여 내용	❖ 본 연구는 경수손상 장애인을 대상으로 3D 프린팅을 활용하여 맞춤형으로 제작된 모바일 디바이스 접근 보조기기를 적용하였음 ❖ 경수손상 장애인의 신체적 특성, 작업, 환경을 고려하여 3D 모델링 프로그램을 활용해 맞춤형 보조기기를 설계하였으며, 3D 프린터를 통해 보조기기를 출력하였다. 출력된 보조기기를 대상자에게 적용하여 작업 수행도, 만족도, 그리고 심리사회적 영향에 미치는 효과를 평가하였음. ❖ 연구설계: 단일집단 사전-사후 비교 연구 ❖ 연구 대상자: 경수 4번에서 6번 손상을 입은 지역사회 거주 장애인 10명 ❖ 연구 기간: 2024년 9월부터 10월까지 진행되었으며, 대상자들은 2주간 매일 1시간 이상 3D 프린팅 보조기기를 사용하였음.

▪[교수별 활동 실적 - [redacted] 교수]

과제/ 논문명	지역사회 청년의 사회적 고립 완화를 위한 라이프스타일 중재 프로그램의 적용
연구 및 기여 내용	❖ 본 연구는 지역사회에 거주하는 청년을 대상으로 라이프스타일 중재 프로그램을 수행하여 사회적 고립 완화와 라이프스타일 개선 효과를 확인하고, 프로그램의 지역사회 적용 가능성을 탐색하고자 하였음 ❖ 연구설계: 단일집단 사전-사후 설계 ❖ 연구대상자: 만 19세~39세의 지역사회 거주 청년 4명 ❖ 연구기간: 6주간 총 12회기의 중재를 진행하였음 ❖ 중재구성: 중재는 KEEP 전략과 신체활동, 식습관, 사회관계, 사회참여의 네 가지 다면적 라이프스타일 요소를 바탕으로 구성되었음 ❖ 본 연구는 RE-AIM(Reach, Effectiveness, Adoption, Implementation, Maintenance) 프레임워크를 바탕으로 프로그램의 지역사회 적용 가능성을 다섯 가지 측면에서 고찰하였음

▪[교수별 활동 실적 - [redacted] 교수]

과제/ 논문명	치매 및 경도인지장애 노인 돌봄 제공자의 스트레스 요인과 우울 및 불안 간의 구조적 관계: 구조방정식 모형 접근
연구 및 기여 내용	❖ 본 연구는 치매와 경도인지장애 노인을 돌봄 제공자의 스트레스 요인이 우울과 ❖ 불안에 미치는 영향에 대해 분석하였으며, 분석을 위해 구조방정식 모형을 통해 변수 간의 경로 관계를 파악하였음 ❖ 연구자료: 미국 2차 조사 데이터인 National Health and Aging Trends Study (NHATS)와 National Study of Caregiving (NSOC) ❖ 연구대상자: 선정 기준을 충족한 치매와 경도인지장애 노인 돌봄 제공자 926명

중 외생변수 결측치를 가진 37명을 제외하여 최종 대상자는 889명임

❖ 연구변수: 외생변수(도출한 스트레스 관련 요인 일상적 의존도, 돌봄 제공자의 과부하), 경로변수(돌봄 제공자의 경제적 어려움, 사회활동 참여, 개인적 성장), 내생변수(돌봄 제공자의 우울 및 불안)

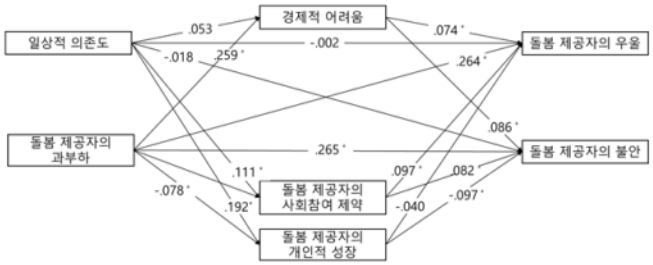

그림 5. 최종 모형 다이어그램과 경로계수

□ 교수진 그룹별 활동계획

계획	▪ [redacted] 고령자 및 장애인 사회통합 촉진 (사회적 약자의 이동권 개선을 위한 연구 및 이와 관련된 간담회 진행) ▪ [redacted] 한국형 빅데이터 연구 방법의 고도화 달성 (빅데이터를 활용하여 작업치료 영역에서의 연구 실적 도출 및 국내 사회문제를 해결할 수 있는 시사점 제시)
실적	▪**[교수진 그룹별 활동 실적]** [redacted] 교수는 실적산정기간동안 지역사회 통합 장애인 운전재활·운전교육 서비스 전달 체계 모델 개발 사업을 진행하였으며, 2023년 11월 장애인 운전재활 및 교육 선진화 토론회를 개최하여 지역사회 장애인 운전재활 및 교육 활성화를 위한 서비스 모델을 발표하였으며, [redacted] 교수가 토론위원으로 참석하여 제언하였음. [redacted] 교수는 참여대학원생들과 함께 미국에서 시행된 대규모 실태조사를 활용하여 노인의 만성질환과 돌봄 제공자의 재정적, 정서적, 신체적 부담 간의 연관성, 노인의 정보통신기술사용능력과 집행기능 간의 연관성을 분석하여 학계에 보고함. 이를 통해 SCI(E)급 논문 1편, Scopus 논문 1편이 게재됨

번호	사업/논문명	사업/논문 내용
1	지역사회 통합 장애인 운전재활·운전교육 서비스 전달 체계 모델 개발 및 자가운전 지원시스템 구축 실행 방안 연구	본 연구는 지역사회 통합 장애인 운전재활·운전교육 서비스 전달체계 연속성과 생태계 확장을 위한 수정 모델 도출함. 현장 적용 통해 서비스 효율성 검증함. 이를 위해 운전기초능력검사와 주행검사도구 개발함. 운전재활지도사 역량강화 프로그램 초안 구성함. 개발된 지역사회 통합 장애인 운전교육프로그램 대상 비용편익분석 실시함. 국립재활원 장애인운전교육규정을 바탕으로 연구 결과 반영한 개정안 제안함. 주요 내용은 대상자 확대, CPAD 결과 요구기준, 운전교육 기간, 재교육 신청 기준 포함함. 개정안을 기반으로

		대상자 확대, 선정 및 교육 절차, 연계 방안을 담은 국립재활원 장애인 운전교육 서비스 절차(안) 도출함. 최종적으로 지역사회 통합 운전재활·운전교육 서비스 제공 및 전달체계 구축 위한 정책 방향 제시함.
2	Lee, H., Park, S., Han, S., Lee, H. D., Hong, I., & Park, H. Y. (2024). Effects of Information and Communication Technology Use on the Executive Function of Older Adults without Dementia: A Longitudinal Fixed-Effect Analysis. Annals of Geriatric Medicine and Research, 28(4), 445.	본 연구는 노인의 정보통신기술(information and communication technology; ICT)사용과 집행기능 간의 연관성을 시간의 흐름에 따라 분석하였음. National Health and Aging Trends Study의 2016-2019년 조사 자료를 활용하였으며, 치매가 없는 65세 이상 노인 3,334명의 자료를 대상으로 ICT 사용이 집행기능에 미치는 영향을 확인하기 위해 고정효과 분석(fixed-effect analysis)을 수행하였음.
3	Ham, Y., Jin, Y., Hong, I., & Park, J-H. (2025). Association between chronic illnesses in older adults and caregiver burden: A cross sectional study in the United States. Aging and Mental Health. Advance online publication. doi: 10.1080/13607863.2025.2468891	본 연구는 노인의 만성질환과 돌봄 제공자의 재정적, 정서적, 신체적 부담 간의 관련성을 분석하였으며, 이 과정에서 돌봄 제공자와 노인의 특성을 보정하였음. 2022년 National Health and Aging Trends Study와 2022년 National Study of Caregiving의 이차 자료를 활용하였으며, 총 1,419명의 참여자를 대상으로 아홉 가지 만성질환과 각 돌봄 부담 유형 간의 관련성을 파악하기 위해 로지스틱 회귀분석을 실시하였음.

2.1 당초 계획 대비 실적 분석 및 향후 추진계획

□ **현황 및 실적 진단**

진단	현황 및 실적
시행 및 우수	• 본 교육연구팀 참여교수진은 지역사회문제해결을 위해 세분화된 연구를 계획하였으며, 기존에 수행된 연구결과를 기반으로 실적산정기간동안 '뇌 인지기능 향상을 위한 뇌자극 융합중재 디지털치료제(DTx) 개발, 지역사회 노인을 위한 LIFE-G(Lifestyle Intervention For Everyone-Group) 프로그램의 정신적 건강 증진에 대한 적용 연구, 지역사회 통합 장애인 운전재활·운전교육 서비스 전달 체계 모델 개발 및 자가운전 지원시스템 구축 실행 방안 연구, 중증치매 노인 활동참여 실천을 위한 돌봄제공자 교육프로그램 개발 및 적용 효과, 장애인의 자가운전을 위한 차량 개조 알고리즘 개발 및 검증 연구' 와 같이 지역사회에서 효과성을 검증할 수 있는 실증연구를 다수 수행하였음 • 또한, 지역사회에서 근거기반의 중재 프로그램을 제공하기 위해 '지역사회 거주 노인의 사회참여 영향요인에 대한 경로분석, 치매 및 경도인지장애 노인 돌봄 제공자의 스트레스 요인과 우울 및 불안 간의 구조적 관계 분석' 과 같은 빅데이터를 활용한 연구를 지속적으로 수행하고 있음 • 본 교육연구팀은 선정 당시 [redacted] 교수팀, [redacted] 교수팀으로 그룹별 연구를 계획하여 차질없이 수행 중이며, 실적산정기간동안 지역사회 통합 장애인 운전재활·운전교육 서비스 전달 체계 모델 개발 사업을 통해 지역사회 장애인 운전재활 및 교육 활성화를 위한 서비스 모델을 연구하였으며, SCI(E)급 논문 1편, Scopus 논문 1편을 게재시킴
미흡	• 타 학과와의 상호교류를 위해 본교 소프트웨어디지털헬스케어융합대학 학과 교수진들과의 교류 및 대학원생 중심의 빅데이터 세미나 개최를 계획하였으나, 실적산정기간 동안 충분히 실행되지 못함.

□ **당초 계획 대비 실적 진단에 따른 향후 추진계획**

■ 본 교육연구팀은 소프트웨어디지털헬스케어융합대학 교수진과의 지속적인 협력 체계를 마련하고, 연구 관심사가 유사한 교수진과 공동연구팀을 구성하여 융합연구 아이디어 발굴 워크숍을 통해 구체적인 연구 주제를 도출하고자 노력할 것임

■ 또한, 대학원생 중심의 빅데이터 세미나를 정기적으로 운영하여 대학원생들이 직접 기획·발표·토론에 참여하는 과정을 통해 학문적 자율성과 주도성을 강화하고, 최신 분석 방법론과 연구 적용 사례를 공유함으로써 연구 역량을 심화할 계획임

■ 더 나아가 이러한 교류 및 세미나 활동에서 도출된 연구 아이디어는 본교 연구처 융·복합 연구 지원사업 및 BK21 사업과 연계하여 제도적 지원을 확보하고, 장기적으로는 타 학과와의 공동 교과목 개설 및 비교과 프로그램 개발로 확장하여 학문적 융합과 교육적 효과를 동시에 추구할 계획임

3. 참여교수의 연구의 국제화 현황

① 국제적 학술활동 참여 실적 및 현황

□ 국제 학술대회 수상, 강연, 좌장, 위원회 활동

▪**[국제 학술대회 강연 활동 실적]** 본 교육연구팀의 참여교수는 실적산정기간동안 국제 학술대회 및 워크숍에서 2건의 초청 강연 및 1건의 좌장 활동을 수행함

번호	구분	활동내용	기간
1	초청강연	• 유엔훈련연구기구(UNITAR) 제주국제연수센터는 '장애인의 사회적 포용 및 권익증진 방안 모색'을 주제로 정책 역량강화 국제워크숍을 개최하였음 • [redacted] 교수는 해당 워크숍에 참석하여 장애인권리협약의 채택배경, 주요 조항 내용 등 장애인의 사회포용에 대한 강연을 수행함	2024년 9월 5일
2	초청강연	• [redacted] 교수는 8th Asia Pacific Occupational Therapy Congress (APOTC 2024)에 참석하여 'Innovative Technology and Occupational Therapy' 라는 주제로 강연을 수행함	2024년 11월 7일
3	좌장	• [redacted] 교수는 2024 Yonsei-Nagoya University Research Exchange Meeting on Health Sciences에서 좌장을 맡음	2024년 11월 9일

□ 국제 학술대회 참가 및 학술발표 실적

▪**[국제 학술대회 참여 및 발표 실적]** 본 교육연구팀의 참여교수는 실적산정기간동안 8개의 국제 학술대회에 참여하였으며 학술발표를 수행함

번호	학술대회명	학술대회기간	참여교수명
1	Neuroscience 2024	2024.10.05. ~ 2024.10.09	[redacted]
2	8th Asia Pacific Occupational Therapy Congress	2024.11.06. ~ 2024.11.09	[redacted]
3	39th International Seating Symposium	2025.03.20. ~ 2025.03.22	[redacted]
4	2025 AOTA INSPIRE	2025.04.03. ~ 2025.04.05	[redacted]
5	2025 International Occupational Therapy Conference	2025.04.17. ~ 2025.04.20	[redacted]
6	IC-KDA & ASAD 2025	2025.05.09. ~ 2025.05.10	[redacted]
7	2025 Alzheimer's Association International Conference	2025.07.27. ~ 2025.07.31	[redacted]

□ 국제 학술지 출판 현황

▪[국제 학술지 출판 실적] 본 교육연구팀의 참여교수 6인은 실적산정기간(2024.09.01.~2025.08.31.)동안 29편의 논문을 해외 학술지에 게재하였으며, 지난 자체평가보고서 실적정산정기간 대비 20.83% 증가하였음

항목	2024 자체평가보고서 (실적산정기간: 2023.09.01.~2024.08.31.)	2025 자체평가보고서 (실적산정기간: 2024.09.01.~2025.08.31.)	증감율
국제 학술지 논문 총 편수	24	29	20.83% 증가
Impact Factor (IF) 합계	54.9	74.72	36.10% 증가
참여교수 1인당 논문 편수	4	4.83	20.75% 증가
참여교수 1인당 IF	9.15	12.45	36.07% 증가

② 당초 계획 대비 실적 분석 및 향후 추진계획

□ **현황 및 실적 진단**

진단	현황 및 실적
시행 및 우수	• 본 교육연구팀은 해외 학술지 게재 실적을 꾸준히 창출하고 있으며, 편수 또한 전년 대비 우수함 (20.83% 증가) • 실적산정기간동안 본 교육연구팀의 참여교수는 총 여덟 곳의 국제 학술대회에 참석하여 연구성과를 발표하며 해외 연구자들과의 학술 교류를 적극적으로 확장하였음 • 실적산정기간동안 참여교수는 국제 학술대회 및 워크숍 무대에서 두 차례 초청강연을 진행하고 한 차례 좌장을 맡아 프로그램 운영과 학술적 논의를 주도하였음
미흡	• 없음

□ **당초 계획 대비 실적 진단에 따른 향후 추진계획**

■ 본 교육연구팀의 국제적 학술활동 참여 현황은 지속적으로 이루어지고 있으며 전년 대비 우수한 실적을 보였음. 국제 학술지 게재 성과가 안정적으로 이어지도록 분기별 게재 현황을 점검하고(투고-리비전-게재 단계별), 저자 대상 피드백·교정 지원과 작성 클리닉을 병행해 실적 유지를 적극 독려할 예정임

③ 국제 공동연구 실적

<표 3-6> 최근 1년간 국제 공동연구 실적

연번	공동연구 참여자		상대국 /소속기관	국제 공동연구 실적	DOI 번호/ISBN 등 관련 인터넷 link 주소
	교육연구팀 참여교수	국외 공동연구자			
1	[redacted]	[redacted]	미국/ University of Texas Health Science Center San Antonio	Hong, I., Norman, R. S., Woo, H-S., Jin, Y., & Reistetter, T. A. (2024). Dysphagia and functional limitations among adults in the United States: Findings from the 2022 National Health Interview Survey. Dysphagia, 29, 1042-1051.	10.1007/s00455-024-10680-8
2	[redacted]	[redacted]	미국/University of South Carolina	Yoo, S., Bonilha, H. S., & Hong, I. (2024). Association between dysphagia and depressive symptoms: Propensity score matching approaches. Dysphagia. Advance online publication.	10.1007/s00455-024-10770-7
3	[redacted]	[redacted]	미국/University of South Carolina	Lee, H. K., Bonilha, H. S., & Hong, I. (2024). Relationship between voice problems and depression among American adults. Otolaryngology–Head and Neck Surgery, 171(6), 1798-1807.	10.1002/ohn.946
4	[redacted]	[redacted]	미국/Binghamton University; 미국/University of Alabama at Birmingham	Lim, Y., Lee, S., Hong, I., & Han, A. (2024). Preliminary reliability and validity of the PedsQLTM Family Impact Module in parents of children with congenital muscular dystrophy. Journal of Rare Diseases, 3(1), 33.	10.1007/s00455-024-10770-7
5	[redacted]	[redacted]	미국/University of Pittsburgh; 사우디아라비아/ Taibah University	A. Alqahtani, S., E. Dicianno, B. ., Goldberg, M. ., Kim, J., Joseph, J., & A. Cooper, R. (2024). Identifying Awareness and Knowledge Sources for Mobility Assistive Technology Among People with Disabilities in Saudi Arabia. International Journal of Physical Therapy Research & Practice, 3(9), 353-368.	10.62464/ijoprp.v3i9.51

6	[redacted]	[redacted]	미국/University of Texas Medical Branch	Bae, S., Lee, M. J., Pak, D., Yoo, E. Y., Kim, J., & Hong, I. (2025). Development of Fall Risk Classification Models for Community-Dwelling Older Adults using Latent Class Analysis and Machine Learning. Gerontology, 71(5), 337-350.	10.1159/000544779
7	[redacted]	[redacted]	호주/Monash University	Bae, S., Brown, T., & Hong, I. (2025). Longitudinal association between social participation and trajectories of life satisfaction in late middle-aged Korean adults with physical disabilities. Longitudinal and Life Course Studies, 16(1), 6-22.	10.1332/17579597Y2024D000000034
8	[redacted]	[redacted]	미국/University of Texas Medical Branch	Bae, S., Lee, M. J., & Hong, I. (2025). Development of machine learning models to categorize life satisfaction in older adults in Korea. Journal of Preventive Medicine and Public Health, 58(2), 127.	10.3961/jpmph.24.324
9	[redacted]	[redacted]	일본/Saitama Prefectural University	Bae, S., Nakamura-Thomas, H., & Hong, I. (2025). Association Between Mental Illness and Trajectories of Social Participation Over Time in Community-Dwelling Middle-Aged and Older Couples: A Retrospective Longitudinal Study. Journal of Gerontological Social Work, 1-14.	10.1080/01634372.2025.2504073
10	[redacted]	[redacted]	미국/University of Alabama at Birmingham	Han, A., & Hong, I. (2025). Indirect effects of caregiver guilt on depressive symptoms through psychological flexibility processes in family caregivers of people with dementia. Aging and Mental Health, 1-8.	10.1080/13607863.2025.2475322
11	[redacted]	[redacted]	미국/University of Alabama at Birmingham	Han, A., Lee, H. K., & Hong, I. (2025). Relationships among caregiver burden, psychological flexibility processes, and anxiety in family caregivers of people with dementia. Clinical Gerontologist, 1-12.	10.1080/07317115.2025.2464868

12	[redacted]	[redacted]	미국/University of Alabama at Birmingham; 미국/University of North Carolina at Charlotte; 미국/Binghamton University; 미국/University of Alabama	Han, A., Hong, I., Yuen, H. K., Hawkins, J., Lee, H. K., Montoro-Rodriguez, J., … Delzell, E. S. (2025). Relationships among caregiver burden, psychological flexibility processes, and depressive symptoms in family caregivers of people with dementia: Path analyses. Journal of Applied Gerontology, 07334648251315991	10.1177/07334648251315991
13	[redacted]	[redacted]	미국/Binghamton University; 미국/University of Alabama at Birmingham	Lim, Y., Hong, I., & Han, A. (2025). Health-related quality of life and family functioning in parents of children with Barth syndrome: An application of the Double ABCX model. Orphanet Journal of Rare Diseases, 20(1), 120.	10.1186/s13023-025-03636-0
14	[redacted]	[redacted]	영국/Newcastle University	Kim, S-W., Kim, D. H., Hong, J. Y., Mun, K-R., Jung, D., Hong, I., Ardle, R. M., … Baek, M. S. (2025). Gait impairment associated with neuroimaging biomarkers in Alzheimer's disease. Scientific Reports, 15(1), 5539.	10.1038/s41598-025-90020-4
15	[redacted]	[redacted]	미국/Appalachian State University	Cha, S., Hazelwood, R. J., & Hong, I. (in press). Impact of IDDSI framework on dysphagia risk, nutrition, and personal/environmental factors. Journal of the Korean Dysphagia Society, 15(1), 37-54.	10.34160/jkds.24.009
16	[redacted]	[redacted]	미국/Duke University	Jin, Y., Hreha, K., & Hong, I. (2025). Relationship between visual functions and independence in ADLs and IADLs among community-dwelling older adults. American Journal of Occupational Therapy, 79(4), 7904205030.	10.5014/ajot.2025.051016
17	[redacted]	[redacted]	미국/University of South Carolina	Hong, I., & Bonilha, H. S. (2025). Population-level analysis of dysphagia recovery: Influence of rehabilitation. Journal of the Korean Dysphagia Society, 15(1), 9-17.	10.34160/jkds.24.008

④ 외국 대학 및 연구기관과의 연구자 교류 실적 및 계획

□ 해외석학 초빙

계획	▪ 매년 1회 이상 1:1 멘토링 프로그램에 참여 의사를 밝힌 해외석학을 초빙하여 참여대학원생들과 Research Mentoring, Special Lecture 등의 형태로 교류를 시행할 예정임
실적	▪**[해외 석학 초빙 실적(대면)]** 본 교육연구팀은 실적산정기간동안 5명의 해외 석학을 본교로 초청하여 특강 및 멘토링 세션을 개최하였음

일시	전문가 (소속)	강연 주제	사진
2024.10.30	[redacted]	Trans-cranial direct current stimulation: A novel treatment for autism	
2024.11.09	[redacted]	Mentoring session	
2024.12.13	[redacted]	Innovative Technologies for Aging-in-Place	
2025.03.13	[redacted]	Fashion, Disability, and Co-Design	

2025.05.12	[redacted]	Mentoring session	

▪ **[해외 석학 초빙 실적(비대면)]** 본 교육연구팀은 실적산정기간동안 비대면을 통해 2명의 해외 석학을 초청하여 특강 세션을 진행하였음

일시	전문가 (소속)	강연 주제	사진
2024.12.24	[redacted]	미국에서 작업치료학 연구자의 도전과 기회: 글로벌 관점에서의 학문적 여정	
2025.06.18	[redacted]	교실과 거실, 그 사이 - “Beyond the Clinic: Home and School-Based Approaches for Youth with Psychosocial Challenges“	

□ MOU 확대를 통한 국제교류 촉진

계획	▪ University of Texas Medical Branch at Galveston 등 해외 우수 대학과의 MOU 확대를 통해 해외 1:1 멘토링 프로그램, 해외 대학에서의 박사과정 지원 프로그램, 국제 교류 프로그램 및 국제공동연구의 확장을 계획함
실적	▪ **[해외대학박사과정지원 프로그램 체결 실적]** 본 교육연구팀은 New York University, Department of Occupational Therapy와의 MOU 체결을 통해, 본 대학원에서 석사 학위를 취득한 본교 졸업생(참여대학원생)을 대상으로 매년 4명을 선발하여 Steinhardt의 Post-professional Master of Arts Program in Occupational Therapy에 진학할 수 있는 기회를 제공하고 있음

▪[MOU 체결 실적] 본 교육연구팀은 실적산정기간동안 Hong Kong Polytechnic University와 BK21 사업 확장을 골자로 MOU를 체결하였음. 그 외에도, 현재 University of Pittsburgh, Univ. of Texas Health Science Center at San Antonio, Colorado State University, Indiana University Indianapolis, Medical University of South Carolina과의 MOU 체결을 위해 행정적 조율을 시행하고 있음. 특히, 2025년 1월 15일~23일 약 9일간 참여교수인 홍익표 교수가 Univ. of Texas Health Science Center at San Antonio에 방문하여 이에 대한 논의를 진행하였음

학교명	MOU 체결 주요 내용	체결 완료일	유효기간
Hong Kong Polytechnic University, 홍콩	BK21 멘토링 프로그램, 공동연구 추진, 참여 교수 및 대학원생들의 학술교류	2024.10.30	2024.10.30.~ 2026.10.30
University of Pittsburgh, 미국	각 학교 contact person(학과 교수 및 international office 담당자)를 확보하였으며 MOU 체결을 위한 사전 조율 작업을 진행하고 있음		
Univ. of Texas Health Science Center at San Antonio, 미국			
Colorado State University, 미국			
Indiana University Indianapolis, 미국			
Medical University of South Carolina, 미국			

□ 외국 대학 및 연구소 교류 실적

계획	▪ MOU 체결을 기반으로 외국 연구소 및 대학과의 인적 교류를 다양한 형태로 진행할 예정임
실적	▪[외국 연구소 및 대학과의 인적 교류 실적] 본 교육연구팀은 실적산정기간동안 Nagoya University, Hong Kong Polytechnic University과는 3회에 걸쳐 대면 인적 교류를 수행하였으며, 그 외 외국 대학과는 비대면을 통해 인적 교류를 수행하였으며 이를 통해 SCI(E)급 논문 12편, 일반해외학술지 2편, Scopus급 1편, KCI급 2편을 게재함

대학 및 연구소	국가	교류내용	교류 실적
University of South Carolina	미국	• 교류자: [redacted] • 실적발생일시: 2024년 10월 28일; 2024년 11월 28일; 2025년 6월 30일	국제공동연구 (SSCI급 논문 1편; SCIE급 논문 1편; KCI급 논문 1편)
University of Pittsburgh	미국	• 교류자: [redacted] • 실적발생일시: 2024년 10월 31일	국제공동연구 (해외일반학술지급 논문 1편)
Taibah University	사우디 아라비아	• 교류자: [redacted] • 실적발생일시: 2024년 10월 31일	국제공동연구 (해외일반학술지급 논문 1편)
Binghamton University	미국	• 교류자: [redacted] • 실적발생일시: 2024년 11월 1일; 2025년 1월 24일; 2025년 3월 12일	국제공동연구 (해외일반학술지급 논문 1편; SSCI급 논문 1편; SCIE급 논문 1편)
University of Alabama at Birmingham	미국	• 교류자: [redacted] • 실적발생일시: 2024년 11월 1일; 2025년 1월 24일; 2025년 2월 9일; 2025년 3월 8일; 2025년 3월 12일)	국제공동연구 (해외일반학술지급 논문 1편; SCIE급 논문 2편; SSCI급 논문 2편)
Nagoya University	일본	• 교류내용: [redacted] • 실적발생일시: 2024년 11월 18일~11월 24일	연례학술교류 프로그램 1회 (7일 코스)
Nagoya University	일본	• 교류자: [redacted] • 실적발생일시: 2024년 11월 18일~11월 24일	연례학술교류 프로그램 1회 (7일 코스)

University of Texas Health Science Center San Antonio	미국	• 교류자: [redacted] • 실적발생일시: 2024년 12월 31일	국제공동연구 (SSCI급 논문 1편)
Monash University	호주	• 교류자: [redacted] • 실적발생일시: 2025년 1월 1일	국제공동연구 (SCIE급 논문 1편)
University of Alabama at Birmingham	미국	• 교류자: [redacted] • 실적발생일시: 2025년 1월 24일	국제공동연구 (SSCI급 논문 1편)
University of North Carolina at Charlotte	미국	• 교류자: [redacted] • 실적발생일시: 2025년 1월 24일	국제공동연구 (SSCI급 논문 1편)
University of Alabama	미국	• 교류자: [redacted] • 실적발생일시: 2025년 1월 24일	국제공동연구 (SSCI급 논문 1편)
Newcastle University	영국	• 교류자: [redacted] • 실적발생일시: 2025년 2월 14일	국제공동연구 (SCIE급 논문 1편)
University of Texas Medical Branch	미국	• 교류자: [redacted] • 실적발생일시: 2025년 2월 20일; 2025년 3월 31일	국제공동연구 (Scopus급 논문 1편; SCIE급 논문 1편)
Appalachian State University	미국	• 교류자: [redacted] • 실적발생일시: 2025년 4월 24일	국제공동연구 (KCI급 논문 1편)
Hong Kong Polytechnic University	홍콩	• 교류자: [redacted] • 실적발생일시: 2025년 5월 11일~5월 17일	연례학술교류 프로그램 1회 (7일 코스)
Saitama Prefectural University	일본	• 교류자: [redacted] • 실적발생일시: 2025년 5월 12일	국제공동연구 (SSCI급 논문 1편)
Duke University	미국	• 교류자: [redacted] • 실적발생일시: 2025년 5월 27일	국제공동연구 (SSCI급 논문 1편)
New York University	미국	• 교류자: [redacted] • 교류 내용: 2025년 가을학기에 NYU의 [redacted] 교수가 1학기 동안 본교에 방문하여 국제공동연구를 진행할 예정이며, 그에 대한 비자 및 행정관련 절차를 수행 중임	국제공동연구 진행중

□ 국제 학술대회 참석 및 해외 공동 세미나 개최

계획	■ 연 1회 이상 국제학술대회에 참가하여 연구성과를 발표할 계획임
실적	■**[국제 학술대회 참여 및 발표 실적]** 본 교육연구팀의 참여교수는 실적산정기간동안 8개의 국제 학술대회에 참여하였으며 학술발표를 수행함

번호	학술대회명	학술대회기간	참여교수명
1	Neuroscience 2024	2024.10.05. ~	[redacted]

		2024.10.09	
2	8th Asia Pacific Occupational Therapy Congress	2024.11.06. ~ 2024.11.09	[redacted]
3	2024 Yonsei-Nagoya exchange meeting on Health Sciences	2024.11.18. ~ 2024.11.24	[redacted]
4	39th International Seating Symposium	2025.03.20. ~ 2025.03.22	[redacted]
5	2025 AOTA INSPIRE	2025.04.03. ~ 2025.04.05	[redacted]
6	2025 International Occupational Therapy Conference	2025.04.17. ~ 2025.04.20	[redacted]
7	IC-KDA & ASAD 2025	2025.05.09. ~ 2025.05.10	[redacted]
8	2025 Alzheimer's Association International Conference	2025.07.27. ~ 2025.07.31	[redacted]

▪ **[해외 공동 세미나/워크숍 개최 실적]** 본 교육연구팀의 참여인력인 [redacted] 교수는 [redacted] 함께 2024년 11월 일본 삿포로에서 개최된 8th Asia Pacific Occupational Therapy Congress에서 [redacted] [redacted]s (Saitama Prefectural University) 교수, [redacted] (Tohoku University) 교수와 함께 지역사회 거주 노인 부부의 지역사회계속거주를 위한 지원방안을 위해 워크숍을 개최하여 다양한 기관의 연구자들과 교류를 수행함

⑤ 당초 계획 대비 실적 분석 및 향후 추진계획

□ 현황 및 실적 진단

진단	현황 및 실적
시행 및 우수	• 본 교육연구팀은 해외 석학을 초빙해 1:1 멘토링과 특강을 운영하였으며, 당초 연 1명 이상 초빙 계획을 넘어 실적산정기간동안 총 5명의 해외석학을 대면으로 초청하였음 • 또한, 대면으로 초청이 어려운 해외석학의 경우 물리적 제한을 최소화하기 위해 ZOOM을 통해 특강 세션을 운영하였음 • MOU 확대를 통해 본 교육연구팀은 외국 대학 및 연구기관과의 국제교류를 촉진하고 있으며, 그에 따른 실적으로 특별전형개설 1건, MOU 체결 1건을 달성함 • 본 교육연구팀은 실적산정기간 동안 Nagoya University와 Hong Kong Polytechnic University와의 협력을 통해 총 3회의 대면 인적 교류를 진행하였으며, 그 외 해외 대학과는 비대면 방식으로 교류를 지속하였음. 그 결과로 SCI(E)급 12편, 일반 해외학술지 2편, Scopus급 1편, KCI급 2편의 논문을 게재하였음
미흡	• 본 교육연구팀은 1:1 멘토링 프로그램 참여 학생 중 우수 학생을 대상으로 연 3명이상 외국 기관에서 교육연수(30일 이상)를 지원하고자 하였으나 학사 일정 불일치, 파트너 기관 슬롯 부족 등으로 인해 이에 대한 성과가 저조함

□ 당초 계획 대비 실적 진단에 따른 향후 추진계획

■ 본 교육연구팀은 외국 대학·연구기관과의 연구자 교류를 당초 계획대로 차질 없이 수행하고 있음. 다만 해외 연구자 교육연수는 계획 대비 성과가 저조하여, 학기형과 방학형 트랙을 병행해 일정을 유연화하고, 6개월형으로 보완된 'BK21 4단계 우수 대학원생 국제 공동연수 지원'을 적극 활용하여 BK21 참여 대학원생에게 국외 연수 기회를 확대할 예정임